時報

民國念四年九月念一日星期六

今天本報二大張 本埠另加一張 本埠增刊一張 售大洋三分四厘

第一萬一千一百四十八號

內政部登記證警字第五三三號

中華郵政特准掛號認爲新聞紙類

中國瘋病醫院

總院 上海 電話

上海瘋人院

總務處 電話 三六八〇三

慶祝兒童年

小學生文庫 幼童文庫

新輯乙編・丙編 發售廉價

售價減至 1/2—1/5

敝館編印之小學生文庫及幼童文庫已成爲家弦戶誦之兒童讀物，茲爲求兩書較用更能普及起見，另編「乙編」「丙編」各一部。「乙編」占全書之半，「丙編」占全書四分之一或五分之一，册數稍減而科目具備，不失原有價值，售價減低，益便購置。

小學生文庫：乙編二百五十册 廉價廿五元；丙編一百册 廉價十元；全編增訂本五百册 預約五十元；單行本 照定價八折

幼童文庫：乙編一百册 廉價十元；丙編五十册 廉價五元；全編二百册 廉價二十元；單行本 照定價八折

兒童讀物 照定價七折

兒童世界 兒童畫報 照定價八折

兒童手册 每册定價六角，凡購廉價兒童書滿實洋五元者贈本書一册，廉價於十月底截止。

商務印書館

690

叢書集成

新聞紙本 正售預約

全集四千册 預約價二百八十元 比道林紙本售價便宜半數 平均每册只售洋七分 公私藏家欲以廉價購置名貴國學書 此爲絕無僅有之機會 另定預約價按月分付辦法 簡章及樣張備索

商務印書館謹啓

691

應考高等考試諸君請即購備

高等考試，定十一月一日起舉行，現已開始報名。在高考各類甄錄試及必試科目，均有關於各項法規之考試；而尤以外交官，領事官及司法官考試，法規試題尤多，應考人員臨時預備，每苦尋檢爲難，而法規之修正或廢止失效者，尤不易查知。

中華民國法規彙編係立法院所編，交由敝局印行，輯錄自國民政府成立以來之一切法令規章；本年出版之二十三年輯中，更附有最近修正條文及廢止失效各法令表、法規施行日期表等，書末并有索引，尤便檢查。凡應考人員得此一書，則關於一切法規之預備，無待他求，且本書係最高立法機關編輯，較諸坊間私人輯錄者，自然準確多矣。

立法院編譯處編

中華民國法規彙編

正編及二十三年輯 發售特價

	單購		合購
二十三年輯	精裝四册 定價十五元 特價十二元	並裝八册 定價十二元 特價九元六角	照右列單購之特售價
正編	布面金字本九册卅二元	紙面布脊本九册廿六元	紙面並裝本九册廿二元
			布面金字本 特價廿二元
			紙面布脊本 特價十八元
			紙面並裝本 特價十四元

中華書局印行

正編印有樣本・承索即贈

(乙344)

上海各團體發起歡迎南洋馬華選手啓事

第六屆全國運動大會將於雙十節在本市舉行，南洋馬來亞華僑青年選手一百五十餘人，亦將返國參加，此爲僑胞參加祖國盛大集會之第一次。該隊青年選手由總領隊胡文虎先生副領隊長王景成先生林金殿先生率領返國。胡林三先生均爲南洋僑胞領袖，非僅致力於僑胞各種事業，功績至偉，抑復對於祖國教育文化社會公益建設等等，尤具熱忱，此早爲國人所共欽，最近三先生又創辦中華實業公司，開墾國內富源，其目光遠大，尤堪驚佩。茲者三先生率領僑胞青年選手參加盛會，不特爲海外僑胞第一次壯舉，而更足使濟濟青年僑生得此機會觀光祖國，目睹時艱，啓其有爲之心，堅其奮發之志，其意義實非常重大。本會等爰特發起歡迎，各社團各學校如贊同者，請於即日起至本月底止，向八仙橋青年會航空協會辦事處登記，共襄盛舉，此啓。

發起團體

上海市教育局 上海市商會 上海市地方協會 中國航空協會 上海籌募各省水災義賑會

上海市中國青年會 中華職業教育社 中國經濟合作社 英文中國年鑑社 西北問題研究會

量才流通圖書館 國際問題研究會 燕京大學上海同學會 晨報社 早報社

蒙藏學校 正始中學 肇和中學 中國女子中學 東亞體育專門學校 兩江體育師範學校

大東飲冰室增加精潔熱飲座位舒適招呼週到

永安公司十七週紀念大減價

◉糖菓部◉ 馬寶山五磅裝奶油梳打餅乾 每聽原價一元九角 今天照碼對折

綢緞部 各色縐花加潤毛葛 每尺三角半 橫條絲絨 每尺四角八分

疋頭部 特種女裝花呢 賤賣 每尺二角四分（原價每尺五角） 消毒純潔國產駝毛式頭等絲絨 每磅一元半

各種自來水筆今日特別賤賣 博士牌自來水筆 賤賣二元一角 章輝白自來水筆 賤賣一元二角

△化粧部▽ 大號留蘭香牙膏 一元五管 大號玫瑰香蜜 一元四瓶 力士香皂 六塊八角半 大帮新式香水噴 照碼半價

康克令26號 賤賣六元半 康克令別號 賤賣二元半 凡購筆每枝六元以上者另有贈品

襪子部 352針全蠶絲長統女襪 每三雙一元九角 288針全蠶絲中統女襪每二雙一元 羅統全蠶絲男襪每一雙九角半 320針英國最幼麻紗女長襪 每二雙一元一角

煙草部 五十枝大號七星牌香煙每元兩聽內有一元或五角彩券 一百枝花妹牌郎地厘雪茄每盒三元八角買一送一 電光洋火賤賣每盒一角至四角半

新新公司 秋季大減價

襪部 一百廿枝男女裝眞正麻紗襪 賤賣二雙九角半 再送一雙

環球飛行彩券

◀文房部▶ 昨天開彩 昨日下午二時在本公司樓下文房部特請顧客許達先生（新閘橋北首協記公司）當衆開彩，中彩號碼錄左 131 878 108 133 252 781 745 564 616 583 共十號 得彩諸君注意環球飛行日期除專函奉約外，再在各大日報公佈

化粧部 贈送 凡在本部購貨滿洋一元贈旁氏白玉霜一管

光學部 新到美國最新式刻花白金眼鏡 每副一元至十二元

文房部 派克眞空管筆 每枝十六元 德國眞空管筆 每枝七元八 德國二色活動鉛筆 每枝六角 德國高樂打字帶 每條九角半

疋頭部 凸條縐 大犧牲 每尺二角六

絲綢部 秋令時花新生葛 大競賣 每尺一角五分

高跟皮女鞋 原價六元至七元 賤賣每雙一元三角半

花旗皮鞋 每雙四元

今日江灣賽馬

本會第二二三期賽馬定於九月廿一日廿二日（兩天）均於下午一時三十分起在江灣跑馬場舉行，賽馬彩票每張二元，入場券公共看台每位一元（此券持購賽馬彩票可作代價一元），會員看台每位另加二元

靜安寺路七二二號 萬國體育會啓

新出五彩

唐六如山水人物冊

此爲六如中年最精作品，其精妙處有非宋人所能及者，其中風雨一幅尤爲得神，乃希有奇寶，半等閣藏，每册古宣紙印者二元，木造紙印者一元六角

上海望平街 南京太平街 有正書局啓

君羨優游自在之樂乎▲

大前門香烟

無上上品

華德老牌

好樂泡　每只叁角弍分

發光明　電費省　花式多　規模大

請問先生是否真心愛國如果真心愛國請用國貨華德老牌

各處電料行均有出售

上海華德工廠出品

註冊商標

雙錢牌 國貨車胎

事實證明 十分可靠

雙錢牌國貨車胎堅牢耐用業經各公路局長途汽車公司及大規模出租汽車公司連續大量採用其服務成績之優異事實上已有確切之證明自屬十分可靠

雙錢牌各種汽車胎人力車胎腳踏車胎無不俱備

大中華橡膠廠興業股份有限公司

上海愛多亞路東新橋街六十三號　電話一五〇六八　電報掛號一〇〇二

樂的能

殺菌淨毒　利尿鎮痛　清濁滅淋　痊癒斷根

藥房均售

特製樂的能

兜安氏固牙香膏

唯清潔衛生之口腔始有健全之皓齒故牙膏非僅乎潔齒抑須能澈清口腔以免細菌之損齒兜安氏固牙香膏不但使牙齒潔白且能透達牙齦之下與牙刷不及之處使口腔清潔齒齦堅固香味怡人雖兒童亦無不樂用也

各華藥房均有出售

上海江西路四八九兜安氏西藥公司

大條市況看長　標金轉入疲境

[illegible]

說到仳離情形　棄書借女訴請析產

嗚咽不成語　拒絕收養

▼要求張宏度一座住宅內女分一半　兩女坐失教養機會

住居滬西康腦脫路寄園二十一號之張宏度（又名張鏞章）、前曾開設鴻昌五金號、以善於經營、漸成殷富、原有一妻一妾、迨民國十七年、與妻閻氏離婚、閻氏有兩女、長名秀雲、次名寶雲、時皆髫齡、由閻氏撫養、嗣因屢向張索兩女生活費、致又互相涉訟、一方以遺棄親女爲爭點、一方以交還親女爲理由、後經第一特院判決、着兩女就養於張、並命張供給兩女衣食住等生活費用、

其訟始息

但該項判決迄未經雙方履行、現閻氏復以兩女之法定監護人名義、委任馬樂鳴律師向第一特院對張提起析產之訴、謂自二十一年八月五日判令就養後、兩女數度前往被告處懇求收留教養、奈被告爲庶母（女對張妾之稱謂）箝制、嚴加拒絕、致女無所依歸、更坐失得受教養之機會、數年以來、仍依生母閻氏典貸度日、負債纍纍、今則羅掘俱窮、長此以往、

危險貧甚

況均幼稚、尚無自救能力、勢必成爲餓莩、塡於溝壑、故於本年五月三十日再投被告處乞予留養、詎被告寵信庶母之言、將女禁諸密室、夜且反扃其戶、既加恐嚇、復斷飲食、後乃乘隙逃出、投報戈登路捕房、有案可稽、被告所設之鴻昌五金號、久著盛譽、亦因受庶母鼓惑、讒言齮齕、將店收歇、實係預防將來與庶母所生之女分析起見也、今兩女

衣不蔽體

食難充饑、所居僅一灶披間、而生母茲已年衰多病、迫不得已、乞賜傳被告到案判令將所有全部財產、予以分析云云、昨日下午由曹推事開庭傳審、原告張秀雲・寶雲姊妹隨其母閻氏投案、當由閻氏代表陳述、據稱今年四十一歲、查被告現有新閘路房屋愚園路住宅、共值七萬餘元、請求將該項產業、各半均分、我之兩女、

應得一份

該氏繼而略述被告寵愛其妾與伊離婚之經過、淚隨聲下、幾不能成語、次由被告之律師抗辯、承認兩女爲被告所生、但否認擁有財產、曹推事訊畢、諭候定期宣判、

孕婦一跌殞命

母家認爲遭打死　從無虐待之事

陳龍山與子同樣口供

鎮江人陳龍山、在滬花中、在法租界康悌路[illegible]九九・一〇一・一〇二號獨資開設[illegible]時泰煙紙雜貨店、[illegible]一子[illegible]林、今年廿一歲、於廿二年[illegible]娶[illegible]人樓咸順（現住南市新橋路[illegible]六號）之養女[illegible]（年與[illegible]林同庚）爲媳、同居店內、乃樓氏懷孕[illegible]今、已足月逾[illegible]、尚未生產、本月六日下午[illegible]時、樓氏在樓上房間忽[illegible]仆[illegible]、[illegible]醫治無效、返家後即身死、[illegible]親家殺[illegible]、故此[illegible]捕、將屍車至同仁[illegible]驗屍所、稟請[illegible]官偕[illegible]驗明、因病身死、各情已[illegible]延律師代理具狀第一特院以刑事自訴陳龍山[illegible]東林父子傷害致死罪、[illegible]午李昌年推事開刑一庭傳訊、先據樓國順稱、女兒自嫁被告爲媳後、時遭翁姑虐待、[illegible]門未久、即被毆打、女兒[illegible]向、曾一度在地方廳[illegible]訟、此次女兒[illegible]向其母言曰、我實[illegible]打死的、要與吾伸冤云云、[illegible]此女兒身死不明、請求伸冤、詎之陳龍山稱、是日媳婦獨自一人在樓上房內、坐於椅上、忽然倒地、商人在樓下[illegible]、幸[illegible]萬興大[illegible]店[illegible]、急忙通知民人、即喚左右鄰人上樓、將媳扶起、[illegible]到來、準備一切、詎媳[illegible]產[illegible]、身[illegible]血不止、立即[illegible]人通知[illegible]婦到來、亦無[illegible]救治、疑被[illegible]毆打所致、民人欲將媳[illegible]醫院、奈其父母不允、[illegible]延擱、[illegible]夜一時、[illegible]求治、經醫生診[illegible]、[illegible]時已晚、無法挽救、至翌日天明六時、身死家內、越一小時、氣絕身死、媳婦之死、完全被其父母阻[illegible]延誤時間所致、我待媳婦、似同親生女兒一般、並無虐待之事、求請明察、[illegible]東林供詞與乃父相同、至此、官命[illegible]辯論、經[illegible]律師辯互良久、庭諭辯論終結、定於廿七日宣判、

支票退回發生訟事

女子銀行行長供稱　事先通知陸文中不能支用

聯合貿易公司陸文中、因有款項二千餘元、存於南京路女子商業儲蓄銀行、乃開[illegible]之支票、悉爲女子銀行所退回、經向詰問、始悉該銀行已將其存款移償押欵之利息、陸遂延律師對該行董事長姚[illegible]・行長嚴叔和・副行長[illegible]姚維蓮提起背信侵占之訴於第一特區法院、法院以原告所訴與法律上實有不合、故曾一度開庭傳陸質訊、陸允將法條更改、茲陸已引用刑法三百十三條妨害信用罪[illegible]

更正起訴

[illegible]

陳述經過

[illegible]

不能支用

[illegible]

大不相符

[illegible]

秋天談吃←—

中秋之前吾人腸胃中飽浸濃味月餅及旨酒嘉肴降至今日正應改變吃風轉換口味

茲且舉其大衆所歡迎者略述如下←—

陳皮梅　玉梅　話梅　陳皮南棗　加應子　杏花糖　太妃糖　家庭餅乾　杏仁酥　蜂蜜蛋糕　金線蛋糕

冠生園最著名者—→各地名產

廣東龍虱糯米滋荔枝乾煙台洋梨蜂蜜電炒栗子桑蘇蜜柚福建肉鬆廣東臘腸曹白咸魚鴨膂干等數百種

冠生園啓

麗華公司

南京路　抛球場

秋季大減價

文房部　派克真空管墨水筆　每枝十二元半　最新大批到　德國法西哥墨水筆每支二元一角　新到德國新式文具特別實廉

襪部　新式網眼真絲襪　一元二雙　另加鐵絲章襪二雙　純[illegible]方針　每元二雙　再送二雙

帽部　最新款式必得寶呢帽　每頂十四元　新式平邊呢帽　每頂一元

化粧部　大號力士香皂　半打八角半　老牌麗華霜　二瓶五角　李施德霖牙膏　二支八角半

二樓特設　綢緞二角貨賤賣場　花式種類逐日更換　今天皇后綢，愛娜綢，明珠綢，華容綢，每尺一律售二角

●**疋頭部**　新秋花呢旗袍料　每件九角　純毛嗶嘰呢男袍料　每件五元

●**綢緞部**　中西喬其花絲絨　特別削價　買一尺再送一尺　頭號軟緞袴料　八角半　印花美嬌綢旗袍料　每件九角九分

●**毛衫部**　白羊毛套頭女內衣　每件二元六角　提花西裝外套　每件一元　維也納內衣褲　每件七角半　絲繩駝絨晨衣　每件二元四角

●**氈被部**　四磅真絲綿被　每條二元五角半　五彩複色被單　每條一元半　全毛駱駝毯　每條九元七角半

●**鞋子部**　新式漆皮童鞋　每雙特價九角　法國黑緞高跟女鞋　每雙二元七角半　花旗男女汗鞋　每雙[illegible]

●**糖菓部**　蜜餞無花菓　每磅六角　買一磅送一磅　烟台香蕉味大蘋菓　每磅二角　飛艇老牌花旗桔子　每元念隻

四專家研究　電話按次收費問題

十月十二日前可以解決

上海電話公司要求電話按次收費問題、業經工部局聘請華籍電話專家胡瑞祥、英籍專家白郎、美籍專家雷君、日籍專家稻田、組織電話專家委員會進行研究、預定研究期爲兩個月、自開始工作以來、行將任滿、中央社記者二十日晨往訪華籍專家胡瑞祥於其寓所、詢以該會自開始研究迄今經過、據答、電話專家委員會成立後、四委員即分赴電話公司視察、視察後即各自草擬報告書陳述意見、是項報告書已彙編告竣、十九日召集首次會議、已將各委員報告書分別提出討論、預定截至下星期底、討論告竣後即彙編總報告書、是項總報告書、亦須於本月內彙編告竣後、提交工部局公用委員會討論、預計十月十二日前可得一解決辦法、至於各委員對於按次收費意見、在事前不能先行發表云、

歐亞公司　陝蓉線二十五日開航

首次航班成都飛西安

歐亞航空公司陝蓉航線、定二十五日正式開航、首次航班由成都北飛至西安、漢中機場因展築不及竣工、暫不降落、每逢星期三及星期六上午八時、由成都飛西安、十一時抵西安、啣接滬新東下機、可於當晚到達上海、由西安至成都則逢星期二及星期五下午二時開行、五時到達成都、票價單程一百二十元、來回照雙程九折計算、該線所用新大型機「Ju 五二號」、定二十三日由代機航組主任何恩親駕飛陝、並於翌日正式試航至蓉、至該公司向德所訂另一架大型機、則定下月初仍循原線由德駕送來滬云、（中央社）

中英庚款會財務組討論　紙電兩廠借欵事宜

中英庚款委員會財務組、昨日中午假外灘大英銀行舉行第七十五次常務會議、出席委員計有陳其采・馬錫爾・曾鎔甫・顏德慶・荊恩・杭立武・列席者有實部造紙廠代表司徒錫建・建設委員會代表潘銘新等、由馬錫爾主席、陳保之紀錄、據記者探悉、此次會議係審查實業部溫州馬灣造紙廠借欵三十三萬磅、由實部造紙廠代表司徒錫建報告建築該廠之全部計劃、至建設委員會首都電廠建築房屋借款一千磅、現銀三萬五千元、及購置電料三萬六千磅、亦由建委會潘銘新加以詳細之報告、因該兩項工程計劃甚長、昨日會議中祇報告而已、閉定期下月初將再度舉行會議、加以詳細之審查再行決定云、（中央社）

胡瑞祥談　九省電話明年內完成

京漢線二月內直接通話

關於九省公路電話建設事宜、昨據九省公路電話工程處長胡瑞祥語中央社記者、九省電話自開始建設以來、已具相當成績、該處爲謀早日完成九省電話通話起見、現已加緊工作、向英訂購之電話機件、下月內可運抵滬、一俟是項機件抵滬後、即開始裝置、預定先在上海・南京・殷家匯（安慶對過）九江・漢口・徐州・濟南・天津等八地各裝一架、該項機件、係將聲音放大、俾無論任何較遠地點、均可以清晰聽辨對方聲音、京漢線電話可以三個月內直接通話、九省電話全部完成、大約可於明年內告成云、

美倍爾摩勒輪觸礁後　船員遇救船擱礁石

已電日派輪設法打撈

英商資賜洋行之美倍爾摩勒號貨輪、毛噸二千六百二十五噸、貨噸四千一百噸、租與日商大同海運株式會社、行駛中日俄各口岸、專以裝貨爲主、今由俄海參威裝貨駛日、至十八日晚十一時許、在日本北海道東北濱宗谷海峽遇霧觸礁、船主大副輪機均爲英人、水手生火等均爲華人、總約三十餘名、當經船主設法施救無效、即發無線電求援、滬資賜洋行已接電告、幸當時船員爲日輪完全救出、船底已爲礁石觸破、海水浸入、現擱在礁石上、雖未下沉、視其狀況甚爲危急、今大同海運株式會社已電日本打撈公司設法打撈、聞該輪曾向英商某保險行保有平安險云云、

川幣整頓後　滬貨運川突形起色

連日川滙漸臻穩定　雜帮商人採辦踴躍

自蔣委員長於本月十日布告將四川地方雜鈔全數收回銷燬、並於十五日起、將川省公私交易、以中央申鈔爲本位後、滬市貨物、於十五日來之一星期間、已突見起色、申渝匯兌、亦漸趨平穩、商人採辦、驟告踴躍、茲誌詳情如次、

・申渝滙兌・

華東社記者昨日向上海聚興誠銀行分行匯兌科探悉、本月十一日以來、申渝間匯兌、已日見穩定、本月十一日滬匯渝者、計劃洋八百六十五元、渝洋八百八十五元、（申鈔缺市）十二日缺市、十三日申鈔一千零十五元、地鈔八百四十五元、十四日申鈔一千零十五元、地鈔八百六十元、十五日不明、十六日至昨日、申鈔坐住一千零二十元、足證上海重慶間之匯兌情形、已漸臻平穩之局勢、不若往時相差懸殊云、

・趕運貨物・

自十五日以來、川帮商人、均將以前向滬市訂購之棉紗、疋頭・雜貨・趕運入川、以便推銷、據記者向民生實業公司探悉、日來川帮販運商、因以前匯水高昂時所訂實物、爲數殊多、故已分批運川、以免匯水上有所損失、一方面則訂購秋節所需雜物、如呢帽、衣料等等、致近日來貨運突形擁擠、

・突形踴躍・

又據記者向大川通方面探悉、本市川帮商人、鑒於申川匯兌率、逐漸平穩、故申川兩地商家、不論近遠期之貨物、均可免去匯水高落無常之損失、定訂貨物、突較以前增加、幾達二倍、頃滬市入川貨品、以雜貨（如國貨中應用之秋季用品、及不可避免之外國貨必需品）爲主、棉紗・疋頭次之、至川省運滬貨品、則以土產爲大宗云、

市兒童年實施會　招待電影界

本市兒童年實施委員會、昨（二十日）晚七時、假座福州路大西洋餐館、招待電影界暨關係各方領袖、到者教育局局長潘公展、文藝界徐卓呆、陳大悲、聯華影片公司代表黎民偉、電通影片公司代表[illegible]、天一影片公司代表[illegible]等、[illegible]全體委員[illegible]招待、由潘局長致詞、[illegible]徐卓呆、徐公美等、先後發表意見、[illegible]決由徐卓呆君設計兒童[illegible]片、一面由該會[illegible]徵求此種劇本、[illegible]、聞該會商擬擇日招待電影院代表、商議限制兒童觀覽電影問題云、

金蘭飯店今晚播平劇

南京路廣西路口金蘭飯店入秋以來、生[illegible]

演戲助賑　梅蘭芳赴杭

梅蘭芳博士[illegible]在杭演劇助賑[illegible]、杭州方面賑災會代表之邀請、於昨日下午二時、由北站[illegible]赴杭、同行者除[illegible]全體人員外、尚有名票友多人、今日起、在杭州大光明戲院上演六天、票價定四元三元二元一元四種、定二十七日返滬、休息數日即將在法租界黃金大戲院表演[illegible]、表演日期、尚未定、然至多當有十天、據梅氏表示、如成績良好[illegible]可[illegible]演若干日云、

ABC舞廳　明日舉行舞星大會串

三洋涇橋之ABC舞廳、自天天舉行茶舞以來、頗受一般老舞客之贊許、緣其舞女係由各大舞場請來、[illegible]近聞該廳自明日起、舉行海上舞星大會串、[illegible]全滬第一流紅舞女[illegible]加伴舞、舞票仍售一元五張、屆時想有一番盛況、

裕民國產毛絨暢銷

上海裕民[illegible]毛織公司、爲素負盛名之興業街各絨線號共同所組織、近日出品之雙手牌暨洋牌二種、身骨柔軟、顏色鮮艷、價廉物美、較之舶來品過無不及、各客帮[illegible]先定貨者、爭先恐後、該公司以銷數日增、特於[illegible]、將於十月一日起、略增售價、以保血本、且於最近期[illegible]將出一種最[illegible]之菊花牌絨線問世、

實業部註冊中國首創第一家

驗配兒童目光比較成人更要準確

兒童在學校中受課，如目光不足，對於精神思想，均感疲困，因此學業進境遲鈍，而易引起其他疾病，須經學識淵博經驗豐富之眼光學師，以客體驗光法，矯正其目光，因兒童智識薄弱，非純靠主體驗光，所能奏效者也，敝公司驗光主任在念六年中，驗過數十萬人之不同目光，決無錯配失察等弊，代客驗光不取分文幸希各家長注意

總公司 上海南京路勞合路轉角　分公司 南京 香港 漢口 北平 天津 廣州

請服：艾羅療肺藥　上海中法藥房出品

不獨能化痰止咳，並含補肺成分，故應連服！

大瓶二元　小瓶一元二角半

華商證券交易所

[illegible]

意銀行現金準備減少

大條市況看長 標金轉入疲境
賴中央開現未墜 結果計降四元二角

昨（九月廿日）標金市況轉入疲境、[illegible]

上午
[illegible]

下午
[illegible]

◎金業交易所
[illegible]

美金
[illegible]

外滙英長美平
昨（九月二十日）外滙市況、略趨鬆動、交易尚少、[illegible]

◇銀樓飾金
[illegible]

英鎊
[illegible]

美滙
[illegible]

下午市價
[illegible]

◇海外金潽
[illegible]

◇海外銀電
[illegible]

中央銀行掛牌
[illegible]

滙豐掛牌
[illegible]

▼上午開盤
[illegible]

▼下午收盤
[illegible]

債市轉疲
多空掉期以多爲急 環境消息漸趨惡化
昨二十日、華商證券交易所、全日的以多方掉期、[illegible]

[illegible]

◎華商證券交易所
[illegible]

◎上海票據交換報告
[illegible]

銀洋錢市
[illegible]

外麥暴漲 粉麥漲風再厲
▽麵粉　昨日粉市、上午開盤、又形鬆大之風、[illegible]

▽麥子　昨日麥市、上午開盤、因外麥暴漲、[illegible]

◎上海麵粉交易所（現貨）
[illegible]

◎雜糧油餅交易所
[illegible]

紗市近堅遠疲
昨（二十日）標紗市、市況參差、[illegible]

棉市始疲終堅
昨（二十日）標花市、[illegible]

◎紗布交易所
[illegible]

▲湄南米市
[illegible]

◎海外棉花商電彙集
[illegible]

麥市情勢利多
[illegible]

◎坎拿大麥電
[illegible]

◎芝加哥麥電
[illegible]

◎利物浦麥電
[illegible]

滿山紅　（一四二）
第十回　樸被西郊中途遭暴刦　羈身佛寺半夜動悲聲

前情縮記　[illegible]

車夫任嘯梧怎樣催他，只是開小步慢慢走。嘯梧知道他有意如此，聽得前面一陣陣喊聲，心急如裂，恨不得一腿把車夫踢倒，才出心頭惡恨。車子愈走愈近，那喊聲愈聽愈分明，一聲聲喚着嘯梧！嘯梧在車上，連連跺脚道：「快點！快點！」車夫一面拉車，一面嘴裏咕嚕着，又拉了一程，嘯梧已望見那邊樹下，停了一輛車，喊聲也聽得很清楚，嘯梧連忙大聲應道：「靈犀！不要怕，我來了。」靈犀帶着哭聲喊道：「你是嘯梧嗎？何以你的車子落在後頭？」嘯梧見靈犀安坐在車上，車夫兩手叉胸，站在旁邊，才放下心，說道：「你車子拉得快，我的車趕不上。」車夫老李道：「怎麼！剛才慢一點，又嫌太慢，現在走快一點，又嫌太快，若不耽擱，早又趕上五六里了！這位太太，見後面車子沒到，便不許我拉。」老三道：「我簡直是趕不上的。」老李道：「你吃飽了，還趕不上，那末要拉到什麼時候才到呢！」老三道：「走吧！走吧！不用說了。」老李道：「老三你要跟着我，別再叫我在前面等着。」嘯梧怕車夫老李還要使壞，便道：「我的車在頭裏走，你的車跟在後面。」又吩咐靈犀道：「你只看我的車跟在後面，我的車，若走得太遠，你便喊一聲，我就叫停住。」老三回頭對老李道：「咱們走吧！」說着，拿起車把又跑，靈犀的車，緊跟在後面，嘯梧不時回頭反顧看靈犀的車，緊隨在後頭才放了心。二人車子跑了四五里路，轉過山彎，下望斜坡，黑漆的不見一些東西，老三忽喊一聲打住。老李在後面問道：「又怎麼了？」老三道：「到了還拉嗎？」老李隨也把車一放道：「到了。」走上去對嘯梧道：「你下車吧！給錢！」嘯梧道：「沒拉到，怎麼下車。」車夫老李道：「我說到了就到了。」嘯梧道：「說什麼話？我不懂。」車夫老李道：「我不拉了，你下來吧！」嘯梧道：「沒有這個道理，那能拉到這裏，又說不拉了。」老李道：「我說不拉就是不拉。」隨又大喝一聲道：「你下來不下來。」說着，一手伸過去，把嘯梧兜領一抓，將他抓下車來，嘯梧想要掙扎時，老李早把他一推跌倒地下。

逸園　亞爾培路
今晚及明晚八時起賽
下期大賽　星期三晚八時起賽
第九十二期搖彩號碼
頭彩 三九八號　二彩 一一五號
三彩 一三五號 四九八號
小彩三個 四九九號 四二八號
電話八二〇七

精力之產生、由於血液之充足、血液產生之根源、由於肝臟。
本品由動物肝臟內提出之精英、服後能促生血液之產生、補足精力之不足、根據最新科學方法製造、故質料純粹、為純良之補血要藥、用「利九命」國產肝膏治療、最為有效、包裝有粉、片、針劑液三種、
上海新聞路一千零九十五號　新亞藥廠製造

招商局輪船期告
江靖　建國　新天　新海晏　海安豐　公平瑞興　江新元
[illegible]

敬送　遺精早洩自療法　[illegible]
敬送　腎腦古病方　[illegible]
敬送　遺洩　神效自療法　龍虎固精丸　[illegible]

大批白銀由港運美 共達十四萬盎斯
◎香港二十日路透社電、亞洲皇后號今日離此、載有大批白銀前往紐約、聞共達十四萬盎斯、

意銀行現金準備減少 紙幣流通額增加
◎羅馬十九日哈瓦斯社電、據意大利銀行最近報告、現金準備已自四・七〇四・五〇〇・〇〇〇里爾、減至四・五六三・〇〇〇・〇〇〇里爾、外幣存額自四七六・〇〇〇・〇〇〇里爾、減至四三二・〇〇〇・〇〇〇里爾、而紙幣流通額、則自一四・〇〇〇・〇〇〇・〇〇〇里爾、增至一四・二三五・〇〇〇・〇〇〇里爾、

平商會再電財部 請准救濟工商業
◎南京十九日電、平市商會以工商業蕭條甚、頃再電呈行政院、請准按照滬市救濟工商貸款辦法辦理、行政院已交財部核辦、

滬杭甬曹閘段借款 銀團準備發行債券
預定明年元旦動工建曹閘段
本埠訊、鐵道部爲完成滬杭甬路曹娥江至寧波段路工、業與中國銀公司暨中英銀公司合組之銀團、商借一千六百萬元、業訂合同後、該銀團決定發行債券、向國外推銷、[illegible]

合同簽訂以後
民國二十四年完成滬杭甬鐵路五厘半借款合同、於去年十月底簽訂後、其用途規定爲（一）按照一九〇八年滬杭甬鐵路借款合同第六條之規定、贖回該借款之債票、共計三十萬鎊、（二）完成滬杭甬鐵路、錢塘江橋在內、（三）撥付十萬元、清償政府所欠、及蘇浙兩鐵路公司之未清償股額、總約共欠本息約一百六十萬元、限期爲十八年、以該路營業收入作爲担保、

明年元旦動工
京滬滬杭甬鐵路、曹娥江至寧波段、即曹閘段路工、[illegible]預定明年元旦、[illegible]

行將發行債券
該借款由中英兩銀公司各任八百萬元、合組銀團主持之、依照合同規定、得發行滬杭甬鐵路五厘半債券一千六百萬元、[illegible]預料發行後、各國人士必爭先購買云、

絲業公債 定期抽籤還本
◎本埠訊、民國二十一年江浙絲業短期公債第十二次還本、定於本月二十五日上午十時、在香港路五十九號銀行俱樂部舉行抽籤、該公債基金保管委員會除發出通告外、已函各界派員蒞場監視、以昭慎重云、

國煤出口 財部准予免稅
國煤救濟委員會、爲推銷外洋國煤起見、一再呈請實財兩部豁免國煤出口稅率一案、現奉部令略開、據呈請轉咨減免國煤出口稅率各節、此案准財政部咨開、茲由本部規定、凡報運出洋之白煤、其燃率在五成以上者、自本年八月十五日起、全國海關概應准予免稅出口、俾利外銷云（大公社）

國貨展覽第十日 利興贈可開牌
[illegible]

游泳池明日公開比賽 公共汽車均開專車
[illegible]

紅十字會假座佛音 今晚播送特別節目
中國紅十字會明日（二十二日）晚八時一刻至十一時、假座佛音電台（週波九八〇）播送特別節目、[illegible]

置有收音機者注意
[illegible]

「芳名冊」出版
上海大南門龍文書店近發行「芳名冊」[illegible]

袁牧之的都會風光，張新珠，電通新人之一。

多情。勇敢。誠實
「夜來香」中青年典型

在「夜來香」裏，趙丹飾一個在牛奶場裏做事的梅生，他是阿香的鄰居，他倆由於時常的接近，彼此在工作完畢之後，總是在一塊兒閒談，同時愛神的利箭也就穿着他倆赤裸裸的心，阿香（胡蝶飾）的父親認爲趙丹是個誠實的好孩子，對於他們的閒談，親近並不怎樣制止，而且有心把阿香嫁給梅生。

但是事情是這麼意外，阿香受了虛榮心的驅使，而傾心於濶少鄒少祥了，當這消息由阿金說出來的時候，他雖是傷心，可是對於阿香並沒有怎樣的惡感，在阿香給父親驅逐出來的時候，他悵惘着，好像從心的深處失掉了什麼似的。

不過，他對於阿香的愛是一貫的，雖是阿香已經投進了少祥的懷抱，在他心的深處，仍舊嵌印着不可磨滅的阿香的影子。就是他同阿金的結合，也不過是免强的一回事，所以在阿香給濶少遺棄而重返故鄉的當兒，在別一個人的心裏，是應該怎樣的譏笑她，奚落她，但是忠實的趙丹並不這樣，他可憐她現在的境遇，爲着她父親的固執，不原諒她，趙丹是盡力的代她解釋，求情，使她父女倆把過去誤解消除。

當某一天阿香把路人的汽車的玻璃擲碎了，她沒有錢賠償，正在慚愧焦急的時候，趙丹跑來了，他雖然自己也是沒有錢，但是他那種挺身出來負担的精神，眞是夠阿香感動，結果他向工頭哀求把借來的錢，替阿香賠償。接着不幸的事件發生了，趙丹爲了要償還借款不得不日夜趕工，偶一不愼，跌傷了，終於爲着阿香，毀滅了他自己。

勇敢，忠實，多情，這是趙丹在「夜來香」裏的個性。至於演技，觀衆們當然對他已經有深刻的認識了。

見聞雜記
（歐文）

▼但杜宇到大都會找雷夢娜拍影戲，雷已首肯。

▼伍聯德問梁賽珍：「何望家常到你家去嗎？」梁賽珍說我不認識這人。其實何望家者，黑嬰也。開麥拉載「白囡」有點幽默。

▼陳紹事越淘越臭，雖然兩個人的文章都寫得比從前進步。

▼有人批評「魚肚色」的電影圈道：「斌傀尖卡」。

▼希望舞女都作明星，明星都作舞女，「欽此」！

▼辦電影刊物最聰明的有兩個人，一位是萬秋，一位是璣妹。他們能在自己的刊物上，登兩個意見不同的文章。

▼攝影師陳耀庭前不容於明星，後不容於電通，大概是老實人未能三緘其口，遂出毛病。

贈 照片四幀
憑券附洋二角郵票，送少女明星原底照片四張，不同清晰無比，再送十五期新空獎券分條二張（惟每人限贈四幀）切勿錯過
上海交通路好運道書局（兩晉一次）

算是華納搖錢樹之一，大嘴佐義勃郎，他曾來過上海一次。此人意識歪曲，口若懸河。

柯達不鬈軟片

柯達不鬈軟片。資格最老。名滿天下。品質精良。成績可靠。感光速度。感色性質。均可滿足通常需要。故一般攝影。用此軟片。頗爲相宜。柯達不鬈軟片。必裝著名黃匣。包卷皆備。尺寸俱全。

美商 柯達公司 上海圓明園路一八五號

上海四馬路 大衆書局 秋季廉價贈品

新書一千五百種 門類齊全 應有盡有
本本有版權 非惡劣之新式標點書 部部大字本
售價自一五折起
標價陳列 歡迎翻閱
期限一月 自九月七日起至十月六日止
機會難得 切莫錯過

犧牲書
下列各書概照定價一五折計算

國學書籍
美術新書
音樂書籍
學生用書
運動書籍
醫藥書籍
各界用書
法學軍用
消遣新書
名著小說
活頁字帖
兒童讀物

買五角送五角 贈品辦法

購書滿五角 贈品選取下列一件
賽象牙圖章（連皮印盒）一顆
大號玻璃煙缸 一隻

購書滿一元 選取下列贈品一件
鐵骨綢面陽傘 一頂
保暖廿四小時熱水瓶 一隻

多購多贈 照此類推 零數不計 買一元書得價值一元贈品 何等合算

新生活掛圖
▲兒童類（共五幅）一元八角（七折）
▲清 …… 一元六角（七折）
五彩精印 裝飾可愛 訓練公民 教室不可不備

各類書籍 應有盡有 限於篇幅 不克備載 外埠函購 寄費加一

古今碑帖集成
爲求普及 單本發售

甲種本 用一百磅白道林紙 精印木板摺裝 照定價七折計算
乙種本 用七十磅大道林紙 精印紙板摺裝 照定價三五折算

全部購買 甲種全部木面特價 …… 乙種全部紙版特價七元五角 ……

漢魏晉　北魏　梁　隋　唐　宋　元　明　清　近代
[illegible]

重圓——忽變卦
王玉英控告老惠中小主 背信遺棄 並請返還 鉅萬生活費

常熟人孫仲詒，家住新閘路一一二四弄四十六號，爲麥家圈老惠中旅館之小主，在滬有地產頗多，十年前孫經友人之介紹，與本地女子王玉英相識，王女系出名門，姿容娟秀，對於中西文頗具根底，現年二十八歲，自識孫仲詒後，由友誼進而戀愛，實行同居，除一切開支由孫負擔外，並月給王女零用洋一百元，二年前孫與王玉英偶因細故，發生口角，竟致

決裂

後由王延聘律師，致函與孫交涉，結果由親友出任調停，由孫給付王女現洋一萬元，並出立期票數紙，計洋四萬元，作爲王女以後之生活費用，此事暫告段落，詎至去年三月間，孫所出之期票陸續到期，而孫對於王女之感情頗思恢復，故於去年三月廿三日由姚永勵律師出面代雙方訂立同居契約一紙，約中載明由孫仲詒負擔一切開支，按月另行給付王女零用，並應恩愛

和好

百年偕老，同時王以與孫既賦同居，遂允孫之請，將所有生活費四萬元到期之期票，悉數由姚律師經手交給與孫，不料相安未久，孫忽絕跡不至王處，對於生活零用，亦不顧問，王女不得已乃延張立律師具狀向第一特院刑庭控告孫仲詒遺棄及詐欺背信之罪，並附帶私訴，請求依法傳案訊究，並請求判令被告返還生活費洋四萬元，及典質首飾洋四千三百元，此案昨由劉毓桂推事蒞刑八庭

傳訊

被告孫仲詒未到，即據自訴人王玉英投稱，年廿八歲，現住法租界亞爾培路步高坊廿六號母家，與被告結識已十載，並未結婚，繼由原告代理律師張立起稱，查被告擁有良田數千，地產頗多，前因欠款被控，將其所住之新閘路寓所發封，今不知避於何處，應請出票拘提，劉推事核詞，諭本案改期本月廿八日下午候傳被告到案再訊。

肉店主中鎗
南市煤屑路發生仇殺案 兇手被脫逃兇拿未獲 潘岳順傷在要害命可危

南市車站路富潤里第一弄十四號居戶寧波人潘岳順，卅七歲，在地方法院南煤屑路口二百卅二號開設滬西眞陸稿薦岳記肉店，並在永安公司遊戲場包做茶堂生意，昨日上午十一時十分許，潘至南市煤屑路福佑里十四號友人家，尙未入門，突遇暴徒一人，身穿藍布衫褲，頭戴呢帽，年約廿餘歲，用手鎗向潘轟擊一鎗，彈中潘之左胸，由背部穿出，車站路警察所牛巡長聞訊，率警趕到兇拿，兇手已逃逸無蹤，乃將潘車送上海醫院救治，潘尙能言語，據云，平日並無仇人，惟一月以前曾因包做茶堂，與榮高林者，發生爭執，迨下午七時，潘之傷勢轉變，生命頗爲危險，

金宏基律師 被控判無罪

住居西門內翁家弄二十四號之律師金宏基，字幼梅，近因債務糾葛被住居西愛咸斯路一七〇號之商人經天生以詐欺取財罪控於第二特院，該案業經邱煥瀛推事審結，昨由邱推事升座第二刑庭宣判，被告金幼梅無罪，

郵局劫案 一疑犯開釋

北四川路郵政總局本月九日上午九時四十分之巨劫血案，搶去鈔洋九萬一千三百餘元，並開鎗擊斃老司務袁炳樹，保鏢呂瑞林，彈傷保鏢周玉琛，業經虹口捕房在閘北西寶興路拘獲嫌疑犯阜寧人陳玉清一名，而總稽查處亦續獲案犯于官發，黃懷珍等五名，分別解送第一特院羈押，詳查是否正犯，各情已屢誌本報，昨晨係虹口捕房拘獲之陳玉清續審之期，由姜樹滋推事蒞刑三庭提訊，工部局律師厲志山起稱，改期中查□陳玉清對於郵局封案實□關係，請求撤銷羈押云云，庭諭陳玉清捕房不予起訴，應即開釋，

石塘灣劫案 在無錫破獲

無錫訊，石塘灣張薪巷許十榮家，上月二十五日深夜被盜行劫，損失千餘元，最近經公安局偵緝隊查得該案正犯陸金狗匿居北門外復初街陸金楊成衣舖內，遂往拘獲，並搜出衣服等贓物，陸供，四十一歲，無錫人，上月二十五日由錢某約同我及吳某章某等六人，在西門下船，開往石塘灣，由不知名之二人挖洞入內，將事主綑綁，並用刀威嚇，在閣樓上搜出鈔洋一千元，在船上六份份拆，我分得二百二十四元九角云云，次訊陸金楊，矢口不認有爲盜行爲，並稱金狗爲盜，事前完全不知，昨日將兩人解送公安局，候送法院訊辦，

新興池發生 仇殺 中六刀
腹破腸流。性命難保
洛客董文魁

紹興人董文魁，卅四歲，住南市徽寧路寬安里十二號，昨日下午一時許，董在陸家浜九七九號新興池浴室，正欲脫衣洗澡之際，突來暴徒四人，身穿藍布衫及長袍者不一，蜂擁上前，將董文魁連砍六刀，頭部後腦砍成一洞，腹部二刀，腸已隱見，其餘在肩背等處，兇手見目的已達，即由新興池後門逃逸無蹤，當經將董車送上海醫院救治，尙能言語，據云，仇殺者均相識，西門市公安分局長李警得報，立派偵緝正副分隊長沈文達羅維新督率正偵班禹如海等馳往查詢經過，聽候緝兇究辦，下午六時許董之傷勢轉重，肚腸流出，肺葉受損甚重，恐有性命之虞，

江陰綁案 續獲同黨

江陰訊，東外雲亭鎭周家灣，去年十二月間，有鄉民周和寶被匪綁架，經其父報縣，由公安局偵緝組在太湖馬蹟山尋獲，綁匪在逃，本月一日有匪犯徐杏初，被無錫藕塘橋公安九分所查獲，供出與其戚嚴寶根綁架不諱，旋經雲亭商團據報，即將嚴寶根與弟嚴汝根捕獲，亦經供認，昨日（十八）雲亭商團即將二嚴解縣訊辦，

教官失業後 被控通匪

紹興訊，城內東街瑞蕋橋下僑寓之天台人丁鵬飛，前曾在縣保衛團基幹隊充任國術教官，旋因該隊改編，丁遂賦閒，近因被人在省保安司令部控其吸食雅片，勾結匪類，由保安司令部，令飭縣政府密查，當於昨日令第一公安局巡官顏國勳率警前往，將其捕獲，解由縣政府訊問一過，本日已備文派警押送赴省，呈解保安司令部訊辦，

殿下的一個社會問題!!
七怨婦同盟赴水自殺
～～～發生於閩省惠安・時有所聞!無從防止?～～～

◎廈門二十日電、惠安婦女同盟投水自殺成風、年有數十、惠訊、十三日夜網川鄉七少婦同盟投水自殺、死者六新嫁婦、一養媳、均任姓、年俱二十歲左右、原因夫婦失感、婚姻不滿、或家庭不和、

女子愛月
求骨肉完聚
孫向氏延請律師訴廷
已給巨金
實證　請求傳喚律師

[illegible]

碗店小開
誘匿女同學
女心外向◇指母凌虐
先□借逃　□京巧被阿兄撞見
倩人作伐又被拒於是潛出同居

蘇州婦人吳張氏、四十八歲、住閘北青雲路□□裕里□十七號、有一養女、名月娥、年華二九、自幼曾在□□民成小學肄業、□□□□□□□、會有西寶興路五六□號寶盛祥碗店小主蔣榮魁(二十一歲)與月娥同學、且彼此住所距離□近、早晚出入、時常相見、於是敘曲頻□、各道□慕之忱、及至本年六月四日、蔣忽將月娥誘惑、雙雙潛自蘇申赴京、距至□都、巧月娥之兄吳炳根(在京台□□匠)撞見、遂將其妹扭獲、以息事寧人計、即將月娥

護送歸家

及至七月二十日、榮魁忽倩人爲媒、直赴吳張氏處游說、願出聘禮百〇六元、欲娶月娥爲妻、當時該氏發覺蔣巳早有妻室、當面拒絕未允、而男女雙方、狂戀熱度至高、仍不時相互暗中往還、不料至七月二十八日、蔣榮魁以所願難償、復唆使月娥捲取衣物等件潛逃、同居於北四川路仁智里二八二號後樓、迄茲行將兩月、吳張氏自

愛女失踪

遍託親朋尋訪無着、同時蔣亦避不見面、直至昨日下午、始經該氏在西寶興路寶盛祥碗店、將蔣扭獲、帶入西寶興路分駐所、經巡官楊春浦詰據該氏供述前情、以案關誘拐、即將兩造申解分局、復由梁分局長嚴詰蔣榮魁、始指出月娥

藏匿地點

立飭偵緝領班胡葵生、率同蔣犯、馳往會同虹口捕房華捕金海坡、按址至仁智里、將吳月娥起獲帶案、遂再訊據蔣供稱、於六月四日赴京謀事、月娥亦去尋兄、故商議偕往、沿途互談訂婚之事、願出禮金迎娶、回滬後、經伊母拒絕、遂於七月二十八日秘密

賃屋同居

方始發生肉體關係云云、繼據月娥供稱、遭養母虐待、故偕蔣去京找炳根二兄商量嫁蔣爲妻、回申後母又不允、故二十八日出來與蔣同居等語、局方核供、以案關指控妨礙家庭、判送總局辦理、

欲促進速率經濟時間

請購備「華文打字機」

本機優點
構造堅固式樣新頴字用鉚製筆劃秀麗清晰易讀

各界
欲求公文書翰正確明瞭
欲求事務迅速文件整齊
欲求存留底稿以便校正
欲求謄寫迅速樽節費用
欲求宣傳敏捷推廣銷路
欲達此目的不可不用

華文打字機
大普公司
上海廣東路一七號
電話　一六五五二
印有樣本承索即寄

營業科目
華文打字機
事務所用品
萬能鑄字機
集合銅模
各種印刷機
各種製版用品
各種印刷材料
捲筒印報機

的立平
淋病內服新葯

「的立平」處方最新、絕無不良副作用、於利尿、鎮痛、殺菌、消炎、收斂、清濁諸功效、均能次第實現、確實可靠。五洲大藥房發行

酒棧怪火
一日連起五次
器具皆無焦痕

[illegible]

京市民銀行行長等舞弊嫌疑案
再度予以不起訴處分

[illegible]

棒球家空中慘死案
飛機職員出於自衛

◎託倫吐二十日路透社電、美國著名棒球家柯納基星期六日乘飛機出游、因干涉司機、在天空與機中二職員毆鬬、致遭毆斃、飛機職員乃被控殺人罪、今日驗屍時、被告供稱、死者醉酒、行爲暴躁、欲自司機、有使飛機失事之危險、檢察官遂判定飛機職員二人之行爲出於自衛、

見錢竟忘情刀傷姘婦被擒
吃夜飯 灌酒 熟睡後行凶
老處女 誤施愛情

粵女梁玉、三十四歲、尚未許配、在白禮南路四十六號某姓家充任傭僕、本年一月間忽與貼鄰四十八號之廚子同鄉人梁就(二十二歲)發生關係、數度幽會、珠胎暗結、梁玉恐爲主人發覺、乃與梁就籌議、意欲打胎、前晚即托詞同出、至九江路二六六弄二十號同慶公旅館、開二十一號房間、而梁玉此時

身畔藏有鈔洋二百

二十五元、爲梁就所見、即擬取去、經梁玉拒絕、旋同出晚餐、梁就堅令梁玉飲酒、致梁玉微有醉態、但神志尚清、嗣乃同回旅館睡覺、及至清晨六時、梁就突於身畔取出利刃一柄、向梁玉頭部猛戳、梁玉驚醒、亟用手阻擋、就右太陽穴下面部已受刀傷、手指亦受傷害、梁玉遂大聲呼救、經茶役張福壽張文才等聞聲趕來、將梁就拘捕、電知老閘捕房、飭探何仁瑞前來、將梁就

連同凶刀帶回捕房

收押、並將梁玉車送醫院診治、昨晨解送第一特院刑一庭、捕房律師蔣保廉陳明案情、依刑法二百七十八條一項使人受重傷罪起訴、以被害人梁玉尚在醫院診治、未能到庭、請求延期、經馮世德庭長向梁就詰問之下、諭令還押、改期再訊、

跳上火車
失足斷腿

昨日上午八時半許、南車站開杭之六十一次三四等慢車、由龍頭間開出機車一輛、掛有三四等空車、在第三道軌道倒車時、忽有兵士一名、(三十二歲、名馮堯泉紹興人)由月台跳上四等空車、時車未停妥、以致跌入軌道、右腿軋斷、當經該站工役上前救護、車送上海醫院醫治、

婚後忽失踪
婚事不所知?
據云受刺激去蹈海

住居滬西虹橋路飛機場西首張家涇張連生之子妙香、廿一歲、向在上海某煙紙店爲學徒、自幼憑媒聘附近王姓女爲媳、方於本月六日結婚、詎前日晨八時許、妙香突然出走、臨行並留字條一紙云、係因受某種刺激、故蹈海自殺、連生各處找尋、終無下落、合家甚爲焦急、據伊父云、妙香在未婚前、對於王姓婚事絕對不允、後經親友一再相勸始勉強成婚、此次出走、恐係婚事不滿所致云、

老婦自縊報驗

[illegible]

紹興火燒怡和當
損失有十萬之多

紹興訊、城內後觀巷怡和典當、係姚所創設、已歷多年、惟近年來、因受社會不景氣影響、營業失敗、虧耗甚大、遂於本年四月間起、宣告停質候贖、典東倪家楨、亦將眷屬移遷來城、即居該典第四進屋內、本日(十九)晨上午二時許、該典第三進貯藏質物之處、不知如何失愼、灌救不及、致第三第四兩進房屋、盡付一炬、綜計損失約十萬元、又倪戚宋家凄宋姓、是日適來城作客、下榻倪家、致宋姓有十二歲婢女名冬憶者、不及逃避、葬身火窟、聞該典本保有火險十萬元、本歲則僅保五萬元、起火原因、則迄今未悉云、

[illegible]

杭州
西湖飯店
房金一律對折
一元至八元八角
湖濱路　電話二三四六 二九九八　長途電話直達

全新結婚禮服出租
上海洋服公司
北四川路老靶子路口　電話四一七二五號

游戲場稽查被刺案起因
爲一妓女

[illegible]

楊天育被控
判決無罪

前福建禁煙督察處處長閩人楊天育、近被蕪湖女子賀秀文具狀向第一特院控告誘奸遺棄虐待私禁、並附帶民訴、要求判令給付贍養費洋一萬三千四百元一案、業經特院訊供終結、昨晨由承審推事劉毓桂蒞庭判決、被告楊天育無罪、原告之訴駁回、

嘉善綁案兩匪判長監

[illegible]

賽金花
吃了一驚
衙柱折斷
爲其母辦陰壽　同時追悼亡夫
孫女已在蘇州畢業女中

[illegible]

張崇鼎被控開審未到

[illegible]

小東門北首命案
緝獲一犯
死者先行凶
奚光斗供稱:

[illegible]

吐出前情

但蕭以傷重醫治無效、當夜身死、各情已誌前報、昨日由捕房探目周秉澄、探目卜正龍等偵悉該案凶手奚光斗、又名王阿康、匿居浙江路七十五號弄八號

瑞中旅館

內、當即會同公共租界捕房、按址馳往、將奚拘獲、昨晨解送第一特院、先由捕房律師稱、本案尚未偵查明白、請爲改期、詰之奚光斗供認行凶、惟死者先將民人右腿刺一刀、民人將其刀奪下還刺是實、王綱煦庭長諭還押、改期再核、

兵士誘拐少女

[illegible]

浦東一浮屍
刀傷處

前日傍晚五時許、浦東塘橋三官堂南首海塘浜內、發現男性浮屍一具、年約四十左右、身穿藍布衫褲、有襪無鞋、右額角受有刀傷一處、約二寸濶、胸口亦有刀傷一處、腸臟流出、經一農人在浜邊走過擔見、遂報由塘橋警所、傳諭地保胡阿桃、狀請地方法院、於昨日午後委官檢驗一過、候緝兇究辦、

女犯脫逃
第一特院女監
三看守經訊押

[illegible]

雖無愛情關係猶存
婦人別戀
事敗判罪

[illegible]

看白戲
被阻
浪人行兇

[illegible]

連續購用
白雪或嫦娥霜
有得現金貳仟伍佰元之希望
每瓶瓶蓋中儲藏兌換劵瓶瓶有贈人人可得決無落空其兌換劵分
五百元五張、五十元五十張、五元五百張、五角一萬張
至少限度亦能得嫦娥牙膏一支或嫦娥香皂一塊
(兌換詳章附夾於白雪嫦娥霜盒內)

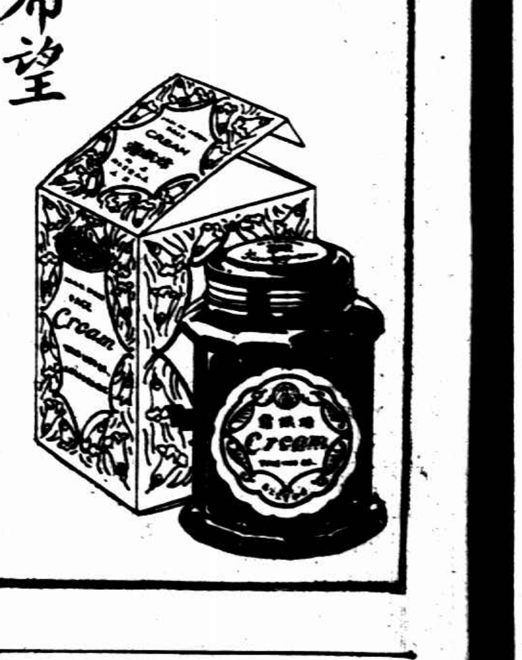

上海永和實業公司出品
發行所　老北門　門市部　江西路五馬路口
漢口分公司　漢口花布街
南京分公司　南京金沙井

意借法四萬萬

◎巴黎二十日國民社電、法蘭西銀行已以四萬萬法郎借與意政府、而以價值十萬萬法郎之法政府公債爲抵押品、此項公債因最近財政緊急法令之故、流入意國、意政府原欲以此項公債換取現金、但卒遭拒絕、此項借款僅在制止意國國家銀行將此公債向市場拋售、致使公債價格慘跌、巴黎債券市場昨日終日下降、顯然仍受此項交涉之影響、◎◎◎◎

歐洲資金逐漸避往美國
美元價格驟漲

◎倫敦二十日路透社電、意阿危局未有和平解決之象、歐洲資金乃逐漸避往美國、以圖安全、美元價格今日竟驟漲至四元九角一分五六二五、蓋秋季商業需要美元既多、而投機購買又揚其波也、今日黃金成交價值六萬一千鎊、此殆爲私人囤積者準備運金赴美之故、英國在意阿危局中較有直接關係、故英鎊亦受戰事恐慌之影響、歐陸現紛紛售出英國公債、尤以巴黎爲甚、致英鎊價格爲之疲弱、英當局乃設法維持匯價、而以七四·六八之價格售出佛郎、繼有意相態度稍形和緩之消息、英鎊乃回起、惟市況仍極不寧、

國聯建議意無接受可能
英態度突强硬
特會考慮第二步驟法仍望意圓滿答覆
對意經濟制裁問題英法間已完全同意
羅馬方面認英對意決心作戰

◎日內瓦十九日國民社電、國聯五國委員會委員今日聲稱、如意相墨索里尼不能迅速接受建議、則此項建議或將大爲減削、因國聯行政院在蘇俄外長李維諾夫倡導之下、將視此項建議有背國聯盟約、並犧牲阿比西尼亞主權、或者亦有不能接受之可能、國聯今正靜待墨氏之答覆、然毫無希望、因墨氏昨日早已宣言不能接受、而意國政府發言人亦有同樣之表示、英國代表艾登態度忽然强硬、已使外交界深知清算之時不久卽屆、艾登今晨於五國委員會開會之時、措詞非常堅決、國聯附屬之國際記者協會、今日所有意國會員悉已退出、因恐該會下屆選舉之時、職員或將全爲反法西斯派云、

◎巴黎十九日路透電、據協和報日內瓦訪員電稱、英代表艾登今晨與法總理賴伐爾談話之際、聲明英政府視五人特委會之建議爲對意讓步之極點、且爲國聯對意所發最後之一言

意國萬難接受

◎羅馬十九日路透電、今日據負責之發言人聲稱、五人特委會之建議、意國萬難接受、意國之政策未變、吾人不能允與他國會同代管阿比西尼亞、報告書中有一佳事、卽承認阿比西尼亞人不能自治是云、意國所抱之堅決態度、非謂五人特委會之建議羅馬將不加以研究、意人雖以爲不能因此而獲妥協、但仍視建議爲討論之基礎

同意經濟制裁

◎巴黎十九日路透電、法國報仍希望墨索里尼予國聯以滿意之答覆、但對於意國之準備戰事、現以深切之憂慮注視之、英艦隊在地中海之行動、已引起種種妄測、但負責之觀察家、皆謂將來如須對意實施制裁、僅將由國聯機關實行之、據現象觀之、英法間愼密之談話、迄今唯以經濟制裁爲限、此擧爲一般人士表示意見、英法拒絕對意之一切貸款、據關於此種行動、現已完全同意、又據晚報載稱、軍事制裁決不致由法閣員之多數贊成云、

疑美阻礙調解

◎羅馬二十日國民社電、意大利對於五國委員會建議之覆文、大約將在今明日發出、據此間報紙及官場消息、意大利勢將拒絕接受、以近數日之時局發展、已使此間猜疑美國有阻礙調解案成立之決心、米蘭民報載稱、英國在國聯會中所表示之態度、在地中海紅海一帶之海軍布置、以及美國報紙挑釁氣味之濃厚、可見英國所欲者、乃在對意開戰、並非有愛於國聯、

阿比西尼亞預料
意分五路攻阿
阿在五方面增加防禦實力三倍
將向意屬索馬里反攻

◎阿京十九日國民社電、此間今日消息、阿比西尼亞預料意國將於五路同時進攻、第一爲西北路、自岡大攻入、第二爲北路、自阿斯馬拉攻入、第三爲東路之阿薩勃、該處意國或將以空軍爲佐、第四路爲南路、卽意阿爭端開始之華爾華爾、第五則爲意屬索馬里方面、沿韋佩希里河直搗阿京、阿國今日亦已準備在此五方面增加防禦實力三倍、且或將向意屬索馬里反攻云、

意軍隊續開東非

◎羅馬二十日路透電、意阿爭議中之事態、似有迅速趨向極端之勢、某負責發言人昨日聲稱、英艦之動作、意國深以爲異云、同時意軍仍儘速運往東非、昨有運送艦兩艘裝載戰品四千噸、由那泊爾開往瑪薩華、今日又有三船滿載兵士起程開往東非、港中尙有船隻十艘、現升火待發、其中有五艘可裝兵二千餘人、

◎意國那波利港念日哈瓦斯社電、意國軍隊、現仍陸續開往東非洲、上星期六日、曾有汽船「多斯加諾號」、「波蘇奧利號」、「岡熱號」暨「埃爾那尼號」共四艘、分載「葛朗薩蘇師」士兵六千名、其中一千五百名爲技術人員、開往意屬東非洲、昨晚又有汽船「格朗法朗哥號」、載有軍機暨汽車用具一批、開往東非洲瑪薩華港、此外尙有汽船「亞巴齊亞號」一艘、載有特種步兵一隊、定於明日開往同一地點、

◎法國馬賽港念日哈瓦斯社電、非洲法屬塞內加爾步兵兩團、定於下星期之內、開往東非法屬直布底港（阿比西尼亞東面海口、屬法）

西班牙動員
援助直布羅陀英軍地位・
西班牙軍集中
意可撤消地中海海防
須英保證不實施制裁

◎瑪德里十九日國民社電、西班牙已將軍隊集中南方、顯在援助直布羅陀方面之英國軍事地位、及遏止任何軍隊在西班牙領土登陸以攻英軍之背、今日並悉、西班牙辜拉哥之須泰地方亦已增援、官方現恐地中海之糾紛、將使西班牙軍隊總動員、

◎直布羅陀二十日國民社電、英國軍事當局於公報發表文告、謂在某某數種情勢下、全市電燈、皆將一律熄滅、居民雖可置備洋燭、但亦以燭光不能透出戶外者爲限、

環境變化

◎倫敦十九哈瓦斯社電、據可靠消息、對意行使武力及經濟制裁、於意國有重大影響、英國倘能保證不對意國實施武力及經濟制裁、則意國當可撤銷在地中海之海防措施云、但英國政界人士、則認爲英國目前不能作此種保證

不願緩和

、則以日後環境變化、英國必須有所行動、在目前不應預先加以限制故也、且政界人士以爲英國內閣目前所考慮者、僅屬經濟行動、如取銷對阿國運輸軍火禁令、對意國禁止輸出軍火及斷絕對意貿易關係等、目前英國政府之傾向、不但不願緩和目前英國所採之態度、且欲增强英國之態度、但國聯盟約第十六條、倘欲嚴格實施、則必須由國聯會員國聯合行動而後可、此則又爲官方人士所再三聲明者也

法哲學家羅素觀察
美不能避免戰事漩渦
蓋有經濟因素使美難於置身事外

◎巴黎十九日國民社電、世界聞名之政治社會經濟哲學家羅素氏、今日告美聯社記者、美國不能避免牽入歐洲方面任何戰事之漩渦、並謂「余甚贊許美國急謀中立之政策、惟戰爭一起、余不信此項壁劃能奏效、例如上次大戰、美國初亦力謀嚴守中立、然並無效果、蓋有經濟因素足使美國難於置身事外也、意國今日之所爲、固屬頑惡、英國之所爲、亦屬愚蠢、英實不應如此强硬反對意國、吾人必須估量事實、應知阿比西尼亞若視歐洲及全世界、則並不見其重要、萬一戰事延、歐洲及全世界均有波及之虞、爲世界着想、似應勉爲其難如屬必要、亦當不惜犧牲阿比西尼亞也

大衝突點

◎巴黎二十日哈瓦斯社電、「每日」報頃評論意阿爭端云、「意阿爭端已非國聯會所當處理之尋常事件、而爲世界鉅大利益之衝突點、此其形勢實與一九一四年歐戰爆發時相同、抑阿比西尼亞國扼歐亞非三洲交通要道、由該國前往印度、較之意屬西西利島爲近、其地高山崇嶺足以控制埃及、實爲帝國主義所必爭之地點」云云

希臘不安

◎雅典十九日國民社電、意國海陸軍在意屬小亞細亞西方達地根斯群島佈防、引起希臘政府之極度不安、希臘政府幾每日收到軍隊在拉根尼亞及羅特島登陸之報告、羅特島係達地根斯群島中第一大島、據稱意人現亦從事開發里羅斯島、使其成爲一重要海軍根據地、除已有煤油在該島起卸外、尙有大砲二尊、此項大砲係從科斯島移來、內閣接到外長馬克西摩氏自日內瓦來急電、立卽開會、討論對於現在國際發展之地位、當經議決、對意國軍艦擅自駛入希臘港再提抗議、希臘艦隊已向伊斯登堡進發

兩師團
行踪秘密

◎羅馬二十日路透電、意軍兩師團、共三萬五千名、現不知開往何處、此軍一爲柯索里亞師團、一爲阿西太師團、原駐法國邊界一帶、在熱奴亞分乘運船十八艘出發、陽稱開往東非、第一艘披特孟脫號於九月七日起碇、最後一艘龍巴狄亞號於九月十八日起碇、現至少當有十一艘已抵蘇彝士運河、但迄今無一艘開抵波賽港、此軍或係開往特里波里與本哈西、或愛琴海之杜特加尼斯群島、但負責方面否認曾派軍至北非、而特里波里與本哈西均無一字電文、報告軍隊到埠消息、

發言人
否認對英

如兩師團確係開往北非、則其目的僅能威脅埃及、但軍界之意見幾一致以爲埃及有無水之沙漠地四百餘哩、故對埃攻擊、幾爲不可能之事、且需大批汽車運輸軍隊、而一時殊難集合如許之汽車、再、意軍經過沙漠、有爲敵飛機以炸彈轟擊之虞、今日斯丹巴報載、有負責的論文、說明埃及西陲有不可通過之沙地爲屛障、可免受攻云、此軍若不赴北非、則或赴杜特加尼斯群島、然此擧用意、仍令人不解、諸島距離埃及・巴力斯坦・居比路、較距意國任何口岸爲近、但羅特斯亦毫無軍隊開到消息傳來、殊足令人訝異、路透訪員曾向負責方面探詢該軍之行蹤、斯發言人不肯見告、唯曰、我軍之行動、非志在對英或歐洲任何他國云、此間人士皆信兩師團乃派往本哈西、

戰機迫於眉睫

◎羅馬十九日國民社電、戰機已迫於眉睫、意國今日形勢緊張、國聯五國委員會之妥協辦法、定遭意國拒絕、故所餘者惟下令進攻而已、今日據悉意國在心理上已準備與英國發生衝突、在海邊旅行者報告、所有可受攻擊之處、皆已準備空防、同時意屬利比亞・愛立德里・及索馬里各處、復有大批意軍開到、報紙方面亦力使人民注意英意戰事之可能、意大利民報主筆蓋達曾稱、最近英國報紙之論調、實係「決心對意作戰之表示」、惟此間英國官場則否認英僑有被勸離意之說、最可注意者、爲今日政府命令簡派委員十六人、專門處理戰時交戰國家與中立國家所起之問題、

毛利西斯布防

據倫敦消息、大英輪船公司已將新船司德拉廉號之處女航線改變、凡在地中海經過意國港口之處、悉不停泊、惟該公司並未發表此擧是否受英國政府之指示、巴黎方面則謂、英國已在毛利西斯布防、作爲紅海方面之海軍根據地、並悉英軍駐印長官之眷屬現在英國休假者、今日皆經政府勸告、暫緩返印、政府此擧、並無解釋、惟大概該處長官不久或將有他調之可能、吉布堤今日消息、英國已在英屬索馬里及阿比西尼亞接壤之處布設營房、由此可見英國已準備意國卽將侵阿、故已著手防止擾及英屬邊界矣、

英國態度反響

◎巴黎十九日國民社電、法國報紙雖均向意國表示同情、但英國之堅決態度、亦有反響、故多數報紙現要求墨索里尼接受五國委員會之建議、勿走極端、勿破壞和平、巴黎日報警告意大利稱、國聯對於軍事制裁雖永無獲得同意之一日、但尙有極有效驗之經濟制裁、終將予意大利以打擊、墨索里尼如能接受此項建議、實爲得策、蓋此種建議事實上已將阿比西尼亞之全部領土割讓墨氏、僅在形式上保全阿比西尼亞之主權、藉使國聯不失顏面耳、數年之後、意國儘可在國際監督掩護之下、控制阿國之財政政治及經濟、從而佔據全國云、

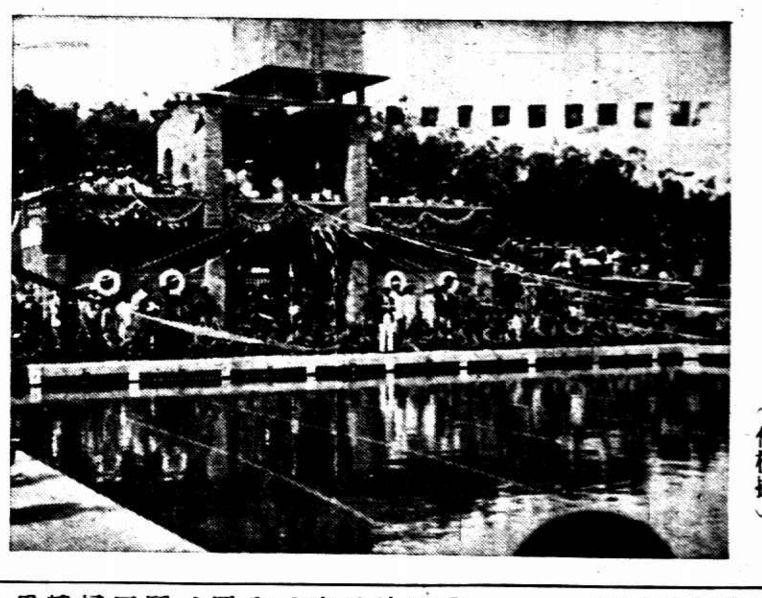

洛陽中央軍分校新築之游泳池落成、於本月十五日開幕、由主席祝紹周氏（卽該校主任）行開幕禮並致詞後、由黃毓沛夫人剪綵、到場參觀者極衆、圖爲開幕禮剪綵之影、（作楨攝）

歐洲特約通信

義阿戰爭　金水之厄
…降則終身奴隸戰則骨暴沙裂…
勝固淒然　敗更可痛

（周知）

義之生命繫乎「金」、英國稱霸非洲之絕大權威、全繫乎「水」、今人觀察義國、對於阿比西尼亞（一作百姓國）用兵之事、可以上述兩語賅括之、蓋義爲用金之國、一旦缺乏現金、則萬事無可措手、義之遣兵向非洲、必須乘舟過紅海、而向蘇彝士運河公司繳過路稅、計每一人付八元（華幣）每一噸之載重付四元、則二百艘輪舶之往返經行、與二十萬士兵之陸續調遣、所應担負之過路稅、爲額之鉅、當其可驚、又義船在停舶者浦（Port Said）之口岸時、祇許軍官登岸、而士兵皆困處船中、然當地售物小販、仍可趨水路而向義船售物、平均計之、若每一人耗去義幣十利（lire）、積少成多之購買力、已足使埃及商務、突趨繁榮、而供正項軍用之車輛船舶等物、則除有獨擅其長之製造品、必須遠求諸美國外、其餘閒置無用之多數英國舊船、奇貨可居、每不難坐致善價、其爲陸路交通所必需之大部分器材、爲省便計、自不得不就近訂購、埃及占近水樓台之勝、其工業雖未精强、而既獲此良機、大可乘時發達、此爲埃及唾手而獲之大利、亦卽英國之大利也、論者若更進一籌、潛心推究大量金錢之動向、則義國生命所繫之「金」、轉入埃及人手中、易取英國對非洲絕大權威所繫之「水」、義人之拚死戰、不啻代英作戰、而義國之輦巨金以耗諸埃及、不啻間接助敵以利器、而更任其操此利器、以抗本國之士兵也、世之不加深省而好言作戰者、無論其爲勝爲敗、更無論其爲弱爲强、莫不可以化爲黃雀在後之螳螂、豈不至堪悲痛歟、

今予請言居於義國對面之弱者、是卽操縱藍派泥河水源之阿比西尼亞國、英國在非洲、定有「水政策」、處心積慮三十載、無非欲以一國之勢力、囊括藍白兩派之泥河、其先曾於一九〇二年、與阿國之前皇懋乃烈二世（Menelik II）訂約、聲明藍泥河源湯浪湖、非得英方之同意、不許另一締結國在彼進行任何水利計劃、嗣又加以一九〇六年之義法英三强公約、英在阿國之北方、又加一層有力之保障、但阿國百折不回、反義而兼且反英、在阿國今皇Ras Tafari大法理爲攝政時、尙擬根據國聯盟約第十九款取消前約、厥後所願未遂、又擬以水利建設之權、畀諸美國之白公司、一種忍耐奮鬭之精神、自當令君子國望而卻步、今則義國之兵、日見進迫、百姓國爲張羅用費計、與爲結歡英國計、均不得不表示讓步、乃於數月以前、逕由阿國與埃及之兩政府代表、相與討論、此後湯浪湖堵水塘之建設權、卽將由阿國移讓與埃及、其由埃及付諸阿國之巨款數額、外間人莫得其詳、惟就湯浪湖以建堵水塘之籌備調查委員團、早由英人結乳氏爲團長、而以所得資料、撰具詳細報告矣、

此擧自表面言、似已由彼埃及政府、獲得外交上之勝利、然論其實、則彼高據君子國提線戲台之埃及「草人」、確倘有不可言宣之隱痛、蓋埃及之大量金錢、用以畀諸阿國者、是否盡由奢浦商家、得諸義人之手、自嚴格論、雖尙不容遽作肯定之詞、但埃及之一年數熟、確乎全恃藍白兩派泥河之肥料與水量、英國先在埃及、築堵水塘六座、其後思藉埃及以南白泥河上流之蘇丹、加築堵水塘、以控制埃及人恃爲命脈之水源、屢因埃及人之力加反對而未見實行、再後歐戰勃興、英調印度之兵駐埃及以任防守、埃及勢難抵抗、而英人所志、遂告成功、至一九二四年、英人更以駐埃及司令被害爲藉口、逕令蘇丹脫離埃及、並宣告蘇丹水政策之不受埃及管轄、乃就蘇丹加建兩堵水塘、間接控制埃及之統國、英固逆料印度之將來、或不免騷然背叛、埃及密邇印度、更不免聞風效尤、今英國之建設、既告成功、一反手間、可令六千公里之白泥長河、忽歸鎖閉、則埃及人子孫萬世、永不敢有舉旗抗英之時、世之老謀深算如英人者、良可欽佩、而其美中不足之點、則以一千三百五十公里之藍泥河、尙未盡入英人之掌握耳、何幸有天作之良緣、竟又發生義阿相爭之事、致彼三千六百三十平方公里之湯浪巨湖、又藉埃及之金錢、而爲英方之勝利耶、此擧自彼埃及之爲國言、則表面之外交勝利、愈見作繭自縛者之極端頻加、論者誠將一效弔古戰場文之語調、以弔埃及之草人曰、降則終身奴隸、戰則骨暴沙裂、論者又將變易南京勝棋樓之名人雋句、以痛義國與阿國之戰爭曰、勝固淒然、敗更可痛、是則義阿兩國之爭、雖未正式開火、而彼作壁上觀之外交老手君子國、固已先占出人意料之勝利、他日義苟戰勝、而所得利益、仍可更由英方平分、世間輕於言戰之國家、亦知一戰之興、倘有被人利用之危險耶、

今晨國外商電

紐約市場二十日電訊

	前日收	二十日	十時十分	十一時	十一時廿分	十一時四十分
十月期美棉	一〇·六二	一〇·七二	一〇·七一	一〇·六四	一〇·六四	一〇·六四
九月期[illegible]棉	一〇·八三	……	一〇·九二	一〇·八三	一〇·八三	一〇·八四
三月期[illegible]銀	六八·〇二	六六·一五	……	……	……	……
十二月[illegible]	一一·五四	一一·六〇	一一·六四	一一·六四	一一·六六	一一·六六
十二月芝麥	一〇〇·七五	……	一〇〇·七五	九九·七五	九九·六二五	九九·三[illegible]
五月期芝麥	一〇一·三七五	……	一〇一·五	一〇〇·六二五	一〇〇·三七五	一〇〇·[illegible]
美對英匯價	四元九角一分八七五	四元九角一分八七五	四元九角一分七五	四元九角一分七五	四元九角一分七五	四元九角一分七五

倫敦市場二十日電訊

	前日收	上午十時	十一時	十二時	下午一時	二時
英對美匯價	四元九角一分八七五	……	……	……	……	四元九角二分二五
英對法匯價	七[illegible]·七五八	……	……	……	……	七·四七二
倫敦金市	七磅一先	……	七磅一先四便	……	……	……
倫敦大條近	廿九便一八七五	……	……	……	廿八[illegible]三七五	……
倫敦大條遠	廿[illegible]便[illegible]	……	……	……	廿八[illegible]七五	……
十月期倫敦[illegible]	[illegible]	……	六·〇四	……	……	……
十月期倫敦[illegible]	六先一便八七五	……	……	六先九便三七五	……	……
十月期橡皮價	五·六二	……	五·六二五	……	……	……

地中海
海軍活動

◎倫敦十九日路透社電、路透電社所接直布羅陀與地中海其他口岸之電訊、足以證明目前地中海海軍之活動、實爲從來所未有、惟瑪爾太港軍艦之數、尙無消息傳來、今駐直布羅陀與地中海其他口岸者、共有戰鬪艦十四艘、戰鬪巡洋艦兩艘、巡洋艦十四艘、驅逐艦二十九艘、掃雷艦七艘、飛機母艦兩艘、醫院艦一艘、戰鬪艦爲果敢號、（二九一五〇噸）報復號、（二九一五〇噸）威武號、（三一〇〇〇噸）巴赫拉姆號、（三一〇〇〇噸）戰鬪巡洋艦爲胡特號、（四二一〇〇噸）此爲英海軍中最大之艦、與名譽號、（三二〇〇〇噸）飛機母艦爲榮耀號（二二五〇〇噸）與勇毅號、（二二五〇〇噸）醫院艦爲梅恩號、

◎煙台二十日路透社電、英驅逐艦兩艘、今日離威海衛前日往本、

大條長一二五

◎倫敦二十日路透社電、今日此間大條銀價、近期二十九便士三一二五、遠期二十九便士三七五、近遠期皆較昨價長一二五、又電、今日午後一時、倫敦對紐約匯價如下、英金一鎊合美金四元九角一分二五、美金一元合英金四十八便士七九六

十字讚（張麗榮投稿）
㈠輛汽車簇嶄新○㈡字祥生早著名○㈢分鐘內可喚到○㈣萬電話最靈敏○㈤十零度開快速○㈥街三巷如飛行○㈦色美麗絲絨墊○㈧隻汽缸車身穩○㈨人同坐安舒適○㈩全十美稱摩登○
（贈精製吮囉咪色自來火夾連香煙灰盤一隻）
華商祥生汽車股份有限公司謹登

圖畫時報 1069期
明日隨報附送

上海四馬路 中西大藥房 發行
明星潤髮香油
頭髮枯黃 有損美觀 此油不特潤髮 且能漸變爲黑

全運會行將展幕 各省市英雄兒女枕戈待旦
黔川兩省戰士因道路崎嶇現已誓師東下
蘇浙粵閩魯豫青晉各路人馬下月初取齊

[illegible]

馬華僑抱挑精選肥月杪返祖國

[illegible]

蜀道難行 現已拔營東下

[illegible]

西子湖邊 鎮日操兵練將

[illegible]

春明好漢 下月六日動員

[illegible]

中州健兒 個個磨拳擦掌

[illegible]

青島選手 五日鼓輪南征

[illegible]

八閩英雄 實力不可小視

[illegible]

長跑彗星 晉省人材薈出

[illegible]

宜僚弄丸 燕趙悲歌之士

[illegible]

南洋精粹 將返祖國觀光

[illegible]

大江南北 群英虎視眈眈

[illegible]

齊魯兒郎 正在埋頭苦幹

[illegible]

白門戰士 預備枕戈待旦

[illegible]

珠江球怪 重見上海迷民

[illegible]

鄂贛皖黔 到處兵精馬壯

[illegible]

田徑春秋（七卅）

薛學海

第二十二章 鐵餅

美國巨人賴愛恩（Ryan）遠在一九一三年八月十七日造成此項世界記錄五七米七七、折合一八九尺六寸半、垂芳至今、碩果僅存、不啻田徑成績之魯殿靈光、赫哉壯乎、賴氏現任警長垂二十載、有時乘興出場、典型猶在、迥非餘子所能及也、惟哀爾蘭邦屋卡拉艮醫士現爲此項巨擘、最近成績爲五六米九一、約合一八六尺九寸、洵屬洋洋大觀、美國新進堀來姚之五五米二七、亦稱罕有之佳作、歷年成績無此精宏、下述五傑之外、瑞典史柯爾特（Skhold）芬蘭樸魯拉（Porhola）五一米六八、美國約翰生（Johnson）五一米二三、坎腦斯（Calners）五十米七十、柴萊姆巴（Zaremba）五十米十二等、皆有可觀、吾國無此項目、毋庸費辭、日本阿部功之最近成績爲四四米七七、較其去年所造全國記錄四九米十、相差懸殊矣

㈠屋卡拉艮（O'callaghan）（哀）五六米九一
㈡堀來姚（Dreyer）（美）五五米二七
㈢克魯克鄉（Cruickshank）（美）五二米七八
㈣楊孫（Jansson）（瑞）五二米五九
㈤克一興（KKishon）（美）五二米一二

足球精彩比賽 東華鬥法商
下午三時半在逸園場
曹麟恐是秋亭蛻化者

東華足球隊、今日應法商會之約、於下午三時半、假逸園作友誼賽、東華陣勢如下、

關滄安　李寧　顧尚勤　曹麟
尹政達　馮運佑　李義臣
陳公興　戴麟經
關洵安　丁兆成　張金海
周光中　賈幼良

今日網球兩場決賽
埠際預選又輪到林邱
明日王文正戰卡爾生

初級單打……高級雙打

今明兩日網球比賽頗有精采、秩序如下、

▼今日下午二時起

初級單打決賽許德民對福勃斯

高級雙打決賽 邱飛海 德孚 對 卡爾生 史規亞

（潘禮賁區生病、德孚邱飛海遂淘汰林寶華與潘之一組、另一複賽、卡史以三比一勝王文正錢耀彬）

▼明日二時一刻起

埠際預選雙打 德孚 史規亞 對 林寶華 邱飛海

高級單打決賽 卡爾生對王文正

（票價一元、地點霞飛路法商總會）

▼香港隊念七來滬

香港埠際網球隊定二十七日來滬、定二十八至三十三天對抗上海、

全運籌會 今晨舉行常務會
上午十時在市府會議室

全國運動會籌備委員會、定今日上午十時在市政府會議室舉行第十一次常務委員會議、討論進行事宜、褚民誼、郝更生諸委均已來滬出席云、

上海市女籃球 陳家將初展身手
集兩江東南東亞精銳而成

▽……下午二時在精武體育會……▽

黑鷹亦非弱者難免一場劇鬥

本市出席全運女子籃球隊、係集兩江、東南、東亞、諸名隊而成、其實力殊爲雄厚、茲爲練習球藝起見、定今日下午三時、在北四川路橫浜橋精武體育會、與黑鷹隊作友誼賽、該隊係東南崇德兩校畢業生所組織、實力亦健硬非常、兩隊相逢、必有劇鬥也、上海市名單如下、陳榮明・陳聚才・陳榮棠・陳白雪・陳金叙・陳婉卿・陳淑芳・潘夢・許沅・左景禮・王世琨・萬舜祥・

女子網球 再作實習
選手準時出席 練罷裁量戰衣

[illegible]

女游泳選手 並無預備員

[illegible]

江蘇選手定期來滬

◎鎮江二十日電、江蘇出席全運會選手共九十六人、規定集中出發地點、一七兩區鎮江、二區無錫、三區蘇州、四區南通、六區徐州、統限十月七日下午三時前到達滬北站集合報到、

廣西選手啓程來滬

◎香港二十日中央社電、桂出席全國運動會代表、十九日由邕啓程、念日抵梧後、即來港轉輪赴滬、

湖南選手一日首途

◎長沙二十日電、湖南參加全運會選手共約一百卅餘人、球隊七十餘人、田徑三十人、國術二十八人、所有選手註冊表單業繳籌備會逐一填註、函請教廳轉報上海六屆全運會籌委會登記、聞各選手定十月一日首途

雲南只有二人參加

◎昆明二十日電、本省出席全運會選手、預選結果、決定由羅旭光・趙澤新兩人代表赴會參加、

北平出席全運 男子田賽實力最強
擁有牟王彭張四大金剛
選手代表項目業已決定

[illegible]

▲男子徑賽

[illegible]

▲全能運動

[illegible]

舉行決賽 南洋盃
甲組念五舉行

[illegible]

▲前晚結果

[illegible]

▲今晚秩序

[illegible]

決賽秩序

補賽成績

[illegible]

▲男子游泳

[illegible]

▲女子田徑

[illegible]

▲男子田賽

[illegible]

京市全運選手已決定
唐寶堃任籃球隊長王玉增不在內
女田徑有葉學普游泳有何氏姊妹

[illegible]

職員名單

[illegible]

男子國術　男子足球　男子田賽　男子徑賽　男子游泳　男子籃球　男子排球　男子網球

[illegible]

女子排球　女子網術　女子拳術　女子籃球　女子田賽　女子徑賽　女子游泳　女子壘球

[illegible]

廣東迎戰日僑 游泳友誼比賽

[illegible]

埠際游泳賽第二日

◎香港二十日電、埠際賽二十日續舉行、百碼自由式首名咸文五十六秒五分三、四百十碼自由式、首名羅燮士五分二九秒五分三、百五十碼三人接力、港隊陳振興郭鎮恒劉寶希表演驚人、以一分二七秒五分一居首、是晚成績、港二六、滬二十、

港滬埠際游泳第一日
百口譽稱蛙王郭
新紀錄二項上海多一分佔上風
水國迷民聯袂皆看得眉花眼笑

[illegible]

港勞倫司 智勇雙全

[illegible]

蛙王小郭 氣可吞牛

[illegible]

陳氏振興 力敗勃登

[illegible]

滬西小球
今日秩序

[illegible]

常用無敵牌
蝶霜 或 潔白牙膏
有繼續不斷可得價值貳仟元之希望！

㈠本牌蝶霜瓶中儲有蠟紙固封之小包贈券潔白牙膏中儲有小玻璃管贈券在蝶霜或牙膏將用罄時自能發現
㈡該券係於每十瓶蝶霜或每十支牙膏中附入一券但於裝箱時已經攪亂所以有幸運者竟可於每瓶或每支中接連獲到贈券
㈢該券價值計分（二千元）（一千元）（五十元）（五元）（一元）各種不等至少亦可得蝶霜一瓶或牙膏一支
㈣凡得一元以上之價值券者請詳註姓名地址向上海南京路本社發行所十足兌換如得其他贈品者各埠無敵牌出品經售處均可掉換
㈤凡得此項贈券務請保存完整如有破碎或字樣及圖章模糊塗改者一律作廢

家庭工業社謹啓
發行所上海南京路一九一號　門市部上海蓬萊市場

各埠家庭工業社及分支百貨商店均有出售

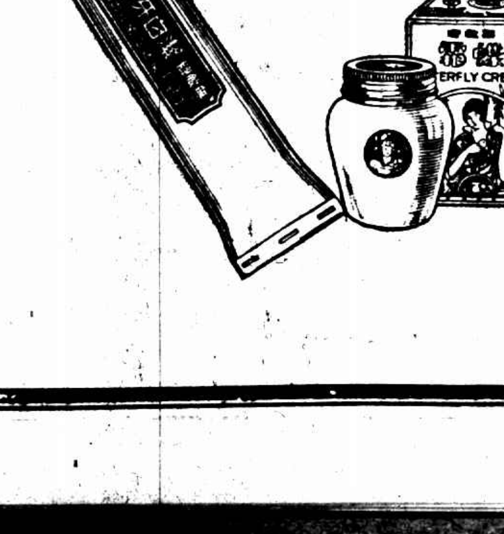

駐華英最高法院接管廣東銀行財產
各董事設法改組圖復業

本埠訊、廣東銀行於民國元年依香港政府有限公司則例、註冊成立、自受世界不景氣影響、經董事會議決、於九月四日暫行停業後、香港總公司、上海・漢口・廣州・暹羅・舊金山等處分行、均同時停業、該董事會即呈報註冊之香港政府、當即將港總行暨金山暹羅分行派員接管財產、廣州分行由粵省派員監視、

公告接管滬漢分行　上海駐華英國最高法院、照一九一一年香港公司條例、與一九二五年中國公司章程、爲上海及漢口廣東銀行停業案公告云、本院於一九三五年九月十一日經派愛多亞路九號譚約翰會計師、爲該兩行之特別經理之職、接管該兩行之財產、及收取一切人欠、該兩行之債務等、特此公告、法院接管員海納司啓、

譚約翰已追償人欠　譚約翰會計師、於九月十二日即派助理員赴江西路上海分行接收、當由該行經理張榮溥一一移交、業已接收完竣、同時派專員一名駐守保管、同時派專員赴漢口接收漢口分行、除派專員一名駐守保管外、餘接收人員業已返滬、對於該兩行人欠債務、分別限期追償、聞上海分行定期存款約一百六十萬元、活期三十四萬元、總約二百萬元、其資產則在三百萬元以上、

董事竭力設法復業　新聲社記者、昨晚向上海分行探悉、駐華英國最高法院自派譚約翰接管後、但香港總行各董事、今已竭力設法改組、以圖復業、倘改組未成、則決依法再呈請香港政府宣告清理云云、但據一般銀行界之預料、際此整個世界不景氣之下、恐難復業云

鹽河水位大漲 淮陰堤身坍塌三四丈

◎清江浦二十日電、中運河黃水已洩入鹽河、水勢頗湧、今鹽河水位已高至三丈四尺二寸、淮陰境堤身昨夜坍塌三四丈、淮邳段工務所今派汛員劉芴堂等往搶堵、

六塘續漲沭灌堤危

徐州二十日電、六塘河下遊繼漲不已、沭灌堤岸仍多險工、東海薔薇河正大割蘆葦、以暢水流宣洩入海、

蘇北災區邳縣最重
灌雲亦有成災可能

◎南京二十日電、許世英談、蘇北災區、計有豐沛銅邳宿沭六縣、約二千五百平方公里、災民九十萬、邳爲最重、現徐屬水勢雖定、但趨勢未可逆覩、灌雲亦有成災可能、總之魯決口一日不堵、蘇即一日不能脫離黃水威脅、

徐屬禁運糧食出境

◎徐州念日電、徐專署以銅沛豐邳四縣被災慘重、水旱處侵、民食堪虞、特分令各縣禁運糧食出境、並着商會討論糧食平價、制止奸商高抬市價、

我國努力剷除煙害
胡世澤道謝國聯批評

◎日內瓦十九日路透電、今日國聯大會委員會討論鴉片報告書時、中國駐瑞士公使胡世澤博士因報告員有中政府努力剷除煙害之評語、特向之道謝、並謂鴉片之法定出產、仍超過世界合法之需要、秘密製造、有增無減、私販活動、視前更甚、蘇俄迄未加入一九三一年公約、而國聯又未能報告滿洲與熱河之鴉片情勢、渠深以爲憾、麻醉品之製造、既無限制、世界情形決定不能美滿云、

河北經濟協會成立

◎北平二十日中央社電、河北經濟協會、定二十一日下午二時、在銀行公會舉行成立大會、並柬邀各機關團體派員參加、

駐閩日領嚴禁
日台僑民偷運現銀

◎福州二十日中央社電、日僑閩台民有偸運現銀出口情形、日領中村以此舉非特擾亂金融、必至發生阻礙貿易之結果、特諭告嚴禁留閩日台僑偸運、以免違反中國禁令、

閩省籌劃廢除苛雜
團費及教育捐另籌抵補

◎福州二十日電、省府前以各縣苛雜未除人民負担甚巨、曾分別令行裁撤、各縣仍多陽奉陰違、如閩南之團費及教育附加等項、不可枚舉、現財廳長徐桴、以此項苛雜病商擾民、爲整理財政前途之阻礙、決加以整理、至團費及教育捐撤銷後、則另籌抵補辦法、惟因款項頗巨、經多日之籌劃、已稍具相當眉目、一俟籌妥、即將各項苛雜酌予豁免、

山西大學主任陳毓桂被扣押
聞與大貪汚案有關

◎太原廿日中央社電、晉大貪汚案、自移交特種法庭後、已審訊多次、二十日又將與本案有關之山西大學法學院主任教授兼經濟建設會委員陳毓桂扣押候審、

宋哲元由津到平
就平津衛戍司令職

◎天津二十日電、宋哲元於二十日晨九時一刻搭車赴平、就任平津衛戍司令新職、

定今日到部視事

◎北平二十日電、宋哲元偕秦德純蕭振瀛及秘書王式九等、二十日午十二時五十分由津抵平、到站歡迎者甚盛、計有商震、鮑文樾、邵文凱、袁良、劉家驥、何其鞏、湯玉麟、門致中等、及衛戍部各官佐、二十九軍軍部高級職員、暨宋之親友等共二百餘人、事前、並由憲兵部派憲兵一中隊、與公安局保安隊在站警戒、宋下車與各歡迎人員一一握手爲禮、旋由秦德純蕭振瀛相偕出站、赴武衣庫私邸休息、定二十一日上午十時到衛戍部視事、

日內將赴察一行

據宋在車中談、本人定明晨就職、所有衛戍部人員、決不更動、參謀長劉家鸞蟬聯、俾駕輕就熟、參謀處長一席、則擬物色人選、經費方面、從前約兩萬餘元、按六扣撥發、現究竟若干、不甚明瞭、本人就職後、擬於四五日內赴察一行、二十九軍軍部是否移平、俟就職後再議、津市治安、祇要有人負責、任何人出來担任均可、此事容與商主席晤商決定、將來決在津設辦事處、負通訊及聯絡之責、本人腰病刻已全、日前因略受感冒、故展期來平、並無其他原因、秦主席嗣後常川來往平察、料理政務、何部長時有來電、渠因軍政部務甚忙、且須親自主持、暫時不克北返、將來可來平視察、但無使命云

王樹常離平赴保
將轉漢入川然後晉京就職

◎北平二十日中央社電、王樹常二十日下午二時赴保、宋哲元邵文凱鮑文樾何其鞏等及衛戍部各官佐均到站歡送、據王在站語記者、赴保晤萬軍長後、即南下到漢、謁張主任、如未返漢、則入川謁蔣委員長、並遊覽名勝、然後再晉京就職、又平市商會以王過去保衛商民不遺餘力、特公送匾額一方、用資紀念、

榆關附近發現股匪
民團保安隊堵擊

◎天津二十日電、榆關附近旱木關、十八日發現股匪五百餘、鎗械齊全、匪首張某、綽號天上飛、擬竄招頭營、民團保安隊堵擊中、

洽商調解西公旗糾紛
趙丕廉在平鄂奇光赴廟

◎南京二十日電、趙丕廉在平進行調解西公旗糾紛、俟徵得雙方意見、即返京報告中央、以便調處、鄂奇光已離綏赴百靈廟、晤雲德兩王、洽商調解辦法、

張學良將赴陝北督勦

◎太原念日中央社電、張學良電閻錫山、陝北勦匪軍事已布置就緒、日內即赴前方督勦、綏德一帶匪被擊後、已失聯絡、分頭北竄、

余匪竄敘城不逞
似將竄往天池赤水

◎成都二十日中央社電、余匪澤洪、十六日在三官廟地方被我圍攻、初向敘城竄去、繼仍不逞改道退至上馬場、似將竄往天池赤水等地、

蔣伯誠明日到滬

蔣委員長之代表蔣伯誠、前奉命赴粵有所接洽、茲以任務已畢、昨日乘坐昌興公司之亞洲皇后號輪離港北返、定於二十二日上午九時半到滬、蔣氏到滬之後、即將入川晉謁蔣委員長復命云、

立法院會議
國籍法及施行條例毋庸修正

◎南京二十日電、立法院二十日晨開二十九次院會、主席孫科、討論事項、㈠威海衛管理公署二十四年地方普通歲入歲出總預算案、決議照案通過、㈡追認民國二十一年鄂省續發善後公債條例案、決議照財委會審查報告通過、㈢修正國籍法及其施行條例案、決議照法制外交兩委員會審查報告通過、本案毋庸修正、應照現行法規定、內政部處理國籍問題、儘有體察情形酌量辦理之餘地、倘定爲明文、反恐失之剛性、實行不無窒礙、

北寧路局定購滿鐵客車兩列
日金百三十九萬已成立契約

◎天津二十日中央社電、關於北寧路向滿鐵購車事、頃據局方宣稱、共定最新式客車兩列、計高等食堂車三輛、頭等寢台及客廳車三輛、二等寢台車三輛、三等客車十一輛、行李及郵政車四輛、合日金百三十九萬元、業於十九日成立契約、此項車輛設計、係出自唐山廠長謝震規劃、均有冷氣設備、並由該路機務處派員監造、以昭愼重、

羅斯今午抵滬即赴京
拜會我外交財政當局後
再訪晤滬上中外金融界領袖

本埠訊、英國特派來華調查經濟狀況之羅斯爵士、此次道經日本、分訪該國朝野、交換意見、業於前日由神戶乘坐日郵船上海丸來華、定於今日午後三時許到滬、停泊於楊樹浦匯山碼頭、羅斯爵士到滬之後、即將入京拜會我國外交財政當局、然後再行來滬訪晤滬上中外金融界之領袖、交換意見、英國駐華大使賈德幹氏、業於昨晚十一時乘坐夜車離京、於今晨抵滬、候晤羅斯爵士云、

賈德幹由京來滬

◎南京十九日電、英大使賈德幹二十日下午五時赴滬、迎晤羅斯爵士、定下週偕羅斯入京、

司法會議昨閉幕
中國法學會舉行成立大會

◎南京二十日電、全國司法會二十日晨開第五次大會、出席居正覃振等一五九人、列席三十四人、茅祖權主席、通過第一組審查會提案二十一件、第二組三十一件、第三組七件、第四組十八件、中以討論在一審級中不得徵收兩次訴訟費及送達費應予免除案、最爲熱烈、前者決議送司法院、後者決議送司法部、至此全部議案四六件均討論完竣、旋討論閉會宣言、決議交主席團整理文字、會畢、舉行中國法學會成立大會、通過章程二十一條、推定蔣中正爲名譽理事長、汪兆銘等八人爲名譽理事、居正爲理事長、覃振戴傳賢爲副理事長、葉楚傖孫科等九人爲常務理事、王寵惠等九十五人爲理事、潘恩培等一零七人爲候補理事、洪蘭友爲書記長、總會設南京、分會設各地、至十一時半散會、下午二時行閉幕禮、

倘若一條大路封閉了

則車輛必致擁擠而種種麻煩隨之矣人身亦猶是也吾人體內毒質乃由呼吸汗液腎臟腸臟等四大路徑而排至體外而腸臟尤爲此四大路徑中最大者也苟便秘則毒質回至體內而釀成禍患矣是以君如覺得大解不暢不論其如何細微切勿忽視即須試服清導丸此丸導滯平肝性和效大統治便秘肝火膽疾頭痛使容顏清爽口氣芬芳防瀉痢惡疾減痔瘡痛苦

湖南汝城黨務指委會朱奉禮君轉朱庸五君來書云「鄙人患大便秘結之症痛苦難堪後由友人介紹服用韋廉士紅色清導丸大便頓解精神愉快精力復原於以知清導丸確爲通利大便之無上靈藥也」

清導丸各藥房均有出售或向上海江西路四五一號韋廉士醫生藥局函購每瓶大洋七角六瓶三元五角郵力在內

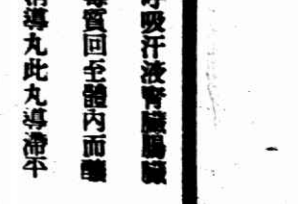

蘇省府會議

◎鎭江二十日電、蘇省府委員會二十日決議、㈠南通縣長金宗華辦理禁煙頗著成績、記功一次、公安局長宋明炘記大功一次、其餘在事出力人員、亦分別獎叙、以資激勵、㈡通過清理各縣公產辦法、㈢第一期報派湖田清理、凡執有合法契照各戶、有糧湖田、逾規定登記期延不登記者、自登記期滿日起、准展限三個月、補行登記、倘展限期滿後仍未登記者、即由縣府實施强迫登記、

王克敏離津南下

◎天津二十日電、王克敏二十日分訪日駐軍司令多田、及參謀長酒井、作私人之拜訪、旋於晚十時四十分偕眷離津南下來京、前政整會一部高級人員隨同晉京、

◎北平二十日電、前政整會高級職員兪家驥周雍能張劍初等、應王克敏電召、念日晚六時五十分乘車晉京、

許世英昨抵京

◎南京二十日電、許世英二十日晨抵京、午謁汪院長、報告蘇北災情、汪允籌賑、下午三時、往視孔財長喉疾、並謁葉楚傖請示災賑、

堵口工款問題

◎濟南二十日電、聞韓復榘對堵口責任、擬不再辭、惟工款不足、仍須請經會籌撥、張含英抵濟談、經委會允對工款盡力籌助、

川黔公路監理處長
由胡嘉詔升任

◎成都二十日電、兼川黔公路監理處長曾養甫、呈請辭職、業經蔣委員長照准、遺缺現派副處長胡嘉詔升任、

西南民航兩機命名

◎香港廿日電、西南民航公司新機兩架、由美國運抵省、命名爲「紫微」「南極」、經試航妥當、將撥入廣龍線、

國聯視爲嚴重警告
我要求理事會宣言

◎日內瓦十九日路透電、今夜此間傳播中政府關於要求國聯行政院理事席之宣言、國聯休息室中視爲中政府對國聯之嚴重警告、使國聯知中政府極注意該問題

美保險公司
兵險保費提高一倍

◎紐約十九日哈瓦斯社電、意阿戰雲密布、此間各水險公司、均將兵險保費、提高至一倍以上、如運至地中海與紅海各港之貨物、除意國與意國屬地港口外、從前保費每百元僅五分、現則增至一角二分半、其運至意國港口以外之世界其他各港者、從前保費每百元計一分半、現亦增至二分半、此項保費、對於船舶本身、並不包含在內、又或所保商貨、一經卸下之後、遇有危險、保險公司亦不負賠償之責、

美國務卿赫爾廣播和平程序演詞
密切注意意阿間發展

◎紐約十九日路透電、國務總理赫爾今日廣播其和平程序之演詞、謂美政府將繼續以凱洛格非戰公約爲其政策之基礎、並希望其他有關係國遵守其爲簽約國之義務、美政府刻以最密切之注意視察意阿間現有爭議之發展、願繼續以各種可能方法盡其能力、以促進和平云、

古莊繼任陸軍次官
日橋本決定辭職

◎東京二十日日聯社電、陸軍省橋本次官自川島大將任陸相後、表示辭職之意、川島已允其意、定於本日開閣議、決定橋本辭職事項、次官之職現已內定由第十一師團長古莊幹郎中將繼任、

◎東京二十日日聯社電、將任陸軍次官之古莊中將、爲川島陸相之腹心人物、士官學校陸軍大學第一名畢業、曾任已故山形元帥之副官多年、後充任軍事課長、參謀本部總務部長、軍政經驗頗豐富、

正式命令明日發表

◎東京二十日日聯社電、橋本陸軍次官因感永田事件之責任、辭其職務、川島陸相決定起用第十一師團長古莊中將、於二十日閣議正式決定此事、將於明日發令、古莊就任次官後、其第十一師團原職、由田代皖一郎中將繼任、

埃及增加日棉進口稅

◎開羅十九日路透社電、據今日布告、自明日起、日本棉貨進口之稅則將增百分之四十、按現行稅則、每基羅征稅自二十五至一百六十密里木斯不等、

嘉善兒童年開幕

嘉善訊、二十日嘉善縣兒童年舉行開幕典禮、上午齊集縣政府舉行儀式、航空學校並派飛機、飛行城廂、散放宣傳品、以資慶祝、下午有文廟寺弄計家弄等小學參加游藝大會、地點在初中學校、全城懸燈結綵、商店舉行大放盤、並格外優待兒童、

劉鎭華在京醫牙疾

◎南京二十日電、劉鎭華前日由安慶到蕪、因患牙疾、特於十九日抵京、謁汪院長、報告皖省政情後、即赴中央醫院醫牙、現仍住院、

商務印書館本週新書一覽

日期	書名	著譯者	定價
九月十六日	林文忠公政書（國學基本叢書）	林則徐著	六角
	鐵路常識	李樹人編	五角五分
九月十七日	（大學叢書）行政學之理論與實際	張金鑑著	精裝三元四角 平裝二元四角
	（低年級教育叢書）低年級國語教學法	曹鳳南著	二角五分
九月十八日	中國合會之研究（國立中央研究院社會科學研究所叢刊）	楊西孟著	一元二角
	維克斐牧師傳（世界文學名著）	O. Goldsmith著 伍光建譯	五角五分
九月十九日	（大學叢書）積分方程式之導引	M. Bocher著 胡敦復等譯	精裝一元一角 平裝五角五分
	（英文世界名人傳記）歐美八名人	K. R. Green編	四角
九月二十日	今字解剖	王有宗著	二冊一元一角
	唐宋貿易港研究（史地小叢書）	桑原隲藏著 楊鍊譯	三角
九月廿一日	書林藻鑑	馬宗霍著	四冊四元
	巴爾扎克的掙扎與戀愛（百科小叢書）	Oppenheim著 陳漢年譯	一角五分

通信現購　本館出版各書不收郵費其託各地中國銀行交通銀行浙江興業銀行上海銀行金城銀行江蘇省銀行農民銀行匯款向上海發行所購書者并免收匯費　章程備索

674

鄭福蘭著名良藥出品

▲握國藥之權威，作人羣之保障!!

極品烏鷄白鳳丸　兒科回春丹　濟陰寳育丸　衛生參片　扶陽乾健丸　萬應如意膏　人參再造丸　參貝陳皮膏　萬應紅毛膏

總發行、上海三馬路中　首都夫子廟　鎭江山門

敬送　遺洩古方　胃病靈藥

事業之成功豈偶然耶？

創大事成偉業必具有強健之身体與勇敢之精神非偶然也

人中寳　補氣補血補腦補精面面俱到凡身体孱弱精神萎頹諸般虛虧一經調服無不轉弱爲強前後判若兩人且不燥不膩無論寒体熱体男女老幼均極適宜蓋其補力之偉大二十餘年以來始終駕乎一切之上

分大小瓶兩種　各大藥房均有售

上海人和大藥房發行